滿洲報

大正十三年十月二十五日
本報 每張銅幣六文
價目 每月現大洋九角 郵寄現大洋一圓
廣告 一行十四字起碼 一日每行現大洋一圓
月資 特別及長期者另議
發行所 滿洲報社 大連市山縣通一四二番
電話 編輯部七五一三番 經理部四〇三四番
振替貯金口座大連三一二七

馮玉祥竟率兵占領北京矣
曹錕氏被禁於總統府
吳佩孚系閣員遁入美國公使館

(天津專電二十四日發)據某處到快電云、馮玉祥二十三日午前七點、親率駐在通州附近之部下三萬及南苑第十五師入京、即行占各要地、宣布戒嚴令、北京城內、爲之鬧起一大混亂、曹錕氏被拘於總統府內、吳佩孚孚派閣員、均遁入美國公使館東民巷一帶以各國軍隊警戒、不許他人入內一步、又據一電、馮玉祥軍第八混成旅於二十三日上午七時由古北口先行開向北京、同時北京城內電話不通、北京天津間軍用電話均切斷、北京市內電話確信爲孫岳變亂所切斷者、

奉直戰可謂了結 (北京專電 廿四日發)
馮軍將向灤州進擊

廿三日晨、馮軍陸續入京、先占領電信局、截斷電線、斷絕通信、因之、曹銳之安否、尙屬不明、又聞馮軍爲攻吳佩孚軍背面、將向灤州秦皇島出動、觀此則奉直大戰、奉軍必占勝利、明瞭矣、形勢急變之今日、吳佩孚氏向某處亡命、或賭性命以決戰乎、但大勢已不能挽回、戰事已轉爲政爭矣

王馮兩曹皆通奉 (上海專電 廿四日發)

直軍第二(王懷慶)第三(馮玉祥)兩軍及曹錕之弟援軍第一路司令曹鍈軍需督辦稅等內通奉軍、直軍將絕崩裂

各將領紛紛響應 (天津專電 廿三日發)

馮玉祥振臂一呼、王懷慶、王承斌、胡景翼、米振標孫岳、山東督理鄭士琦、山西督軍閻錫山等均行響應、馮軍專占天津

段入京下逮捕令 (天津專電 廿四日發)

二十三日入京之馮玉祥、與二十四日早入京之段祺瑞下令逮捕財政總長王克敏、內務總長張志潭交通總長吳毓麟陸軍總長陸錦等

直軍諸將亦有諒解 (天津專電 廿四日發)
馮軍再將占領天津

查馮氏此次之行動、因前此已對吳佩孚之武力主義、抱不滿意時、吳氏圖謀匿藏山海關方面之失敗、令胡景翼入京、以圖倒毀馮氏多年之根據之故、又馮氏決行此非常手段之先除已與段祺瑞氏有諒解外、並與察哈爾都統張錫元、山西督軍閻錫山、綏遠都統馬福祥有意思之融合、且王懷慶、王承斌、米振標、孫岳、山東督軍鄭士琦、及胡景翼亦默認此舉不用再言、馮軍更將占領天津云

北京之大動亂馮氏入京曹錕已遁

(廿四日天津發電) 二十二日馮玉祥率所部入北京、曹錕遁入美國公使館、陸錦吳毓麟王克敏張志潭第被捕、又有吳佩孚將逃赴上海段祺瑞入京之說、馮玉祥振臂一呼後王懷慶王承斌鄭士琦閻錫山胡景翼米振標孫岳皆羣起響應云

吳請曹臨機善處 (上海專電 廿三日發)

吳佩孚二十三日致電曹錕、近日直軍內通奉軍者益多形勢日非、自已將爲最後之奮戰、但憂慮危險迫於閣下、速臨機善處云云

吳決一戰再逃亡 (天津專電 廿四日發)

北京陷落結果、吳佩孚陷於孤立無援地步、最後態度將出背城一戰之勢、再謀安全之計、將由海路亡命、託心腹高恩洪赴上海、直軍雖留奮力攻來、恐破奉軍中路、圖至離即使幸能攻破奉軍、但於全局毫無影響

馮與曹有密約說 (上海專電 廿四日發)

北京陷落後曹錕即有逃亡之說、目下天津北京間火車不通、曹之逃亡、蓋由京漢路出京、或乘自動車赴天津、據云馮玉祥與曹錕及奉天與天津妥派協、暗中已有契約、即必合力驅逐洛陽派、馮玉祥對曹不至用若何高壓手段、

追曹退位、謝罪天下不可、聞馮玉祥王承斌以至今日按兵不動者與奉派多少有所諒解故也、馮玉祥切斷各國電線、或將起重大國際問題云

占領北京電報局 (奉天電話廿四日發)

總司令發表、馮玉祥二十三日早入北京、遂行叛亂、占領北京電報局、京津間電信不通

馮迫曹下令討吳 (天津專電二十四日發)

馮玉祥二十三日提兵入京、迫曹下討吳命令

兵變曹危又一說 (上海專電二十三日發)

北京兵變、曹錕地位陷於危險

曹已微服出京說 (天津專電二十三日發)

曹錕見形勢不佳微服出京

曹避使館段入京之奉訊 (奉天專電 廿四日發)

張總司令部發表、天津老段二十四日早入京、曹錕同時逃入東交民巷某公使館

(註)曹入某國公使館不明、但東交民巷有英美德三國公使館、大概以入美國公使館之說爲確

奉直戰事變化後
日政府對華方針 (東京專電 廿四日發)

日政府以中國奉直戰之狀態急變、於二十三日夜、自七時在首相官邸、開緊急閣議、除犬養若槻橫田之三相、如外相陸相、均報告中國之戰況、並招安海陸軍次官、關於對策、協議、二時半、決定政府之方針、及善後之措置、至十時、散會即爲吳佩孚之直軍敗退在天津、秦皇島、北京等地、有多數之日本人居住、爲維持治安、保護生命財產起見、故對彼宇垣陸相、倘有必要之時、增派警備軍、即海軍已決定派軍艦數隻、閣議後即發訓令矣

日因我內亂開緊急閣議 (東京專電 廿四日發)

外務省因中國之大亂、于二十三日夜、開緊急閣議後、即在幣原外相官邸、召集松平次官、其他關係者、協議擁護在滿蒙之利權、保護日本之僑民、宜取相當之手段、外務省覓取穩健主義、面取牢固之決心、至十二時散會云

日閣僚對華意見之兩派 (東京專電 廿四日發)

對華問題、日本政府態度、已於最日覺書聲明矣、內閣表面雖一致、但宇垣、財部、犬養三相見解尙不同、犬養、高橋、橫田三相之積極論、及憲政出身閣僚之消極論對峙、內閣中釀成不相容風潮、依黨三派、即政友、革新黨、憲政會及憲政會內容、見解互異、本問題爲中心、或生出意外之風潮、據可靠消息、財部海相以幣原外相之決心避積極的處置爲穩當、加藤首相及憲政會出身閣僚等、附會此說、宇垣陸相以奉天如萬一不利、則又爲尼港事件第二、時機處置不可失、應以至何程度之措置爲必要、犬養高橋、橫田三相意見未一致

通知日便派救護班來華 (東京電廿三日發)

日本政府因奉直戰爭日烈、決由赤十字社派、救護班來華、已通告芳澤日使

寧波發生衝突
滬杭甬火車不通

接確電、爲解散寧波獨立政府、由第二師代理師長派兵赴寧波發生衝突其後有其有力者、出爲調停今後或可和平解決、因之上海寧波間、自十七日以、來火車不通 (上海專電二十三日發)

段竟入京矣

(奉天專電二十四日發)據總司令部接電云、段祺瑞氏已到北京、大總統曹錕氏、遁入美國公使館、陸錦、吳毓麟、王克敏、張志潭爲馮玉祥所拘禁云

記者曰、老段之入京、有過早之感、但現下京津、電信不通、以後當有確電

奉直相持中之戰訊彙誌

綏中滿駐大軍情景
戰畢飛機日暮歸
將校閑中之看三國抹骨牌

(第一訊昨己登載再揭第二第三訊於後)(第二訊)余所乘之火車、向綏中進行途上在各車站均有繃帶之傷兵、在向奉天去之火車裡、瞥眼而過、至午後一點原來以三點鐘能到之綏中、現費去十四點鐘、始得達到、在此地鐵橋兩端、哨兵停止於小房旁邊監視瞭望、此處舉目全是茫漠之大平原、只有一甚低之山陵、橫亙於右邊耳、街上之人民、皆係老弱、壯丁均被徵發赴戰、不見隻影、綏中車站、軍將如山、不易走出、行過火車數輛之底下、始到月台上、方能立於月台上、即有軍士五六十名、包圍記者、開始查問余照豫定方法、向之辯明、即得諒解、出站往訪駐在不潔之民房內之第四軍司令部、告以來意、少時、有人導余至一室、該室係副官之臥室、副官不能赴戰、不勝倦怠、正在仰天橫臥之中、余在此室、約二時間、聽得奉軍之戰況、并贈呈攜帶之禮物、且極力賞讚奉軍成功、副官等因此非常歡迎談畢、副官令一兵士至縣城、經過高粱地、約十里、到南大門、始得一飯、但不佳、不能喫、在城內外、初駐吉林兵、大半閉戶避難、只有一家小舖開門、即往打聽買賣如何、怕兵士聞知不答、路上有甚多之馬匹、爲習熟脚蹄、曳之往來不已、在東門外廣場、練習野砲之運搬、按置等事、號令重々矣、至晚六點復回司令部、閉門之民家、均已閉門、獨有一饅頭舖、賣軍隊用之饅首、頗極繁忙、在各街要地、均有哨兵停立、來往街上者、悉爲兵士、到司令部後方飛行場、一看直軍畏懼之飛機數架、正列於淡霞之裡、遙望前方、山丘盡處、海面爲夕陽所映、放出白光、其時由山海關、行畢任務之飛機二架、放勃勃之音、而歸來矣、此飛行機、每晨七點許、六七架並翼向灤洲方面飛去、大約至此暮、始行歸來、據一參謀云、飛行機較偵察以擲彈、爲壯樂、因而有濫用爆彈之弊云、在飛行場附近高粱地中、橫有一大飛行機、聞此機係旅客用者、能搭二十人、但於夜間、誤用着陸法已經破毀、現下正在修理中云、又有十餘羽之傳書鴿子、每送向戰線飛出、以傳令之用云、此時忽起試射機關銃如炒豆之聲、余即到司令部、見室內將校均余有三國演義等書、或弄骨牌爲戲、彼等見余歸來集余側、談笑爺入作境、縷々不盡、再者、余在京榆鐵路沿線上、所見奉軍皆儼守軍規、通貨均係奉票、不見有軍票、在城門及街壁上、以第一第二軍正副司令之名義、貼有宣言書、記載吳佩孚之罪狀、或曹錕貶逐等事、以便人民通曉奉方不得已而棄戈之理由云

高山深谷之慘戰
吳佩孚女婿向奉接洽投降

第三訊兩軍對峙、各有猛戰決心、奉軍所攻香爐石門寨一帶之崇山峻嶺、直軍立陣於高處、奉軍自深谷仰攻、兩軍難易之勢不同、奉軍隊崖而死傷者、聞已達四千條名、然在高地之直軍、被奉分兵繞攻其背、以至斷絕食糧、殺馬而食、暫得維持、兩軍戰於高山與深谷之間、演成亘古未有慘劇、十八日下午五時前後、記者與軍長張作相共飯之際、張之參謀、由前面第三軍司令部掛來電話、告以有敵軍營長係吳佩孚女婿、被我軍包圍、於深谷之中、現在向我軍交涉投降條件、云云、彼既陷於絕境、被擒在所不免、奉軍不利於用山砲、惟挺身赴援而上、直軍亦不使用槍械、祇滾石走坡而下、恰如以石代戰、奉軍直軍每日來投降者、約六七十名一人、誠爲異事、據奉軍方面云毫未受傷、聞十四日戰爭、僅死負傷者爲四肢與頭部、腹部等處此因直軍七月以來未領兵餉、奉軍利用飛機、撒布宣傳勸降之力有以致之、奉軍平日每月固然賺薪永無幾、但至戰時、日發双餉、且有種々優待無怪直軍趨之若鶩也、所謂金錢戰者、即此之謂、吳佩孚對於奉軍勸降之傳單非常恐慌、余與參謀等輪流共話非常有趣、有云李景林可爲今次戰爭第一功勞者、占領朝陽後、

張作霖發給十萬元慰勞之、將來或司得直魯豫巡閱使之職、直隸督軍、熱河督統等、將必調動、北中有丁憂服孝未滿者、命著衣服非常樸素、指壁上夜捕臭虫之血痕、語余曰、臭虫技倆比敵軍猶強、吾軍之側、飯亦不過如此耳、係僅二十日二、親率第三軍立於戰線之張學良氏轉戰疆場、近來面頗黑瘦因急於立功、開始攻擊榆關犧牲若干健兒、可哀亦復可惜、並聞某日有直方海軍採燈現於海灣、用砲擊來等說、余與彼等談至午後十時、開叢作相定於十八日早率參謀等、乘列車、視察前線、余原擬乘十二時火車歸來因彼等有赴前線觀察之說、乃央求與論如何、願結伴同去、經一副官謝絕、謂張總司令前去與否、現尙不定、請君勿去余不得已、乃於十一時同一兵卒買南至站、乘歸奉之列車、車於一時始開、傷兵列車內有一乘客、問之云君等此戰大概滿載而歸、傷兵泰然答云所得者一身傷耳、此語令人有無限感觸、據某乘客談云、上次戰時逃兵、其子彈盒子無一粒子彈、李均滿載銀貨、今次戰爭大有霄壤之別、足徵奉軍改善之速、救養之有方也

從十一月一日起實行

火車時刻一部分更改
床位車之變更

○主要列車之時刻皆如前定無所變更
○惟區間列車支路列車帶掛三等乘客之貨物列車則改訂之
○每日上午十一點鐘由大連開往長春之列車並下午十點半鐘由長春開來大連之列車內均掛有二等床位車
○奉天釜山間快車上所掛之三等床位車今改掛於每日下午十點鐘由奉天開行並每日上午六點四十分鐘到奉之列車上
△至其詳細請向近處車站或鐵道事務所或本社鐵道部旅客課詢問可也
大正十三年十月
南滿洲鐵道株式會社

臨時休業廣告

因賬目整理未完吏由本月二十七日至十一月二十六日臨時休業特此佈聞
民國十三年十月二十五日
股份公司 龍口銀行

國內要聞

盧何退走後 齊孫之善後種種
處置敗兵等問題已決定 孫氏將返杭齊尚在眞茹

上海特約通訊、孫傳芳與齊燮元代表劉玉珂、及上海總商會銀行公會、其他職業慈善諸團體代表關於軍事善後辦法、商議結果、至十八日下午十時、遂告完全解決、即將軍兵士、如係隸屬軍者則編入蘇軍、願意退伍者、兵士給二十元、下士給四十元、排長給四十元、連長給五十元、作爲旅費、與以遣散、善後費用百萬元、滬北閘北水電公司財產以擔保、由上海總商會縣商會籌辦、又徹廢護軍使還移兵工廠兩問題孫齊均表示贊成云

上海又訊、蘇督齊燮元現駐節眞茹晤記者談稱、刻下重要問題、係施行各種方法、援助吳佩孚、故渠最緊要之事、即飭早退回南京預備抽調軍隊、以供北方之用孫傳芳昨字林西報特派員談稱、冀望其軍隊將于二三日退出上海彼時自將前進杭州、以其職守杭州、又云、上海本是乃江蘇之轄境矣云

杭州特訊、孫傳芳爲足病復發、在滬時、曾派代表、訪問領事團孫擬二十日左右回杭、杭州現已準備迎接云

另據滬訊、隨孫督到滬軍隊、有二千名、孫駐中國圖書公司、由南車站至該處、軍警密佈戒備甚嚴、齊督已派劉玉珂先到滬接洽一切、並電請孫督全權辦理淞滬善後、刻下孫督已派參謀副官、將盧何殘部指定防地、閘北一帶已無潰兵蹤跡、又派員赴眞茹高昌廟一帶、撫慰潰兵、頒訓詞、齊俟款項籌有眉目、即行赴滬與孫會面、大約稍有勾留、卽當回寧坐鎭、彼時陳調元隨使節移滬布置部曲、即可發表陳繼任淞滬護軍使也

又據上海快訊、盧軍敗將陳樂山馬鴻烈等、與徐樹錚勾結一氣、冀死灰以復燃、蘇齊飭令駐滬溫交涉員與駐滬各領交涉將徐樹錚欵禁、陳馬至此始知大勢已去、萬無能爲、乃於十八日潛赴日本之長崎、擬在長崎、稍事觀望、即轉赴奉天、投効于張作霖、至徐樹錚既被欵禁、十八日駐京使團特開會議、決定驅逐徐氏離開滬境、蘇齊聞之、惟恐徐氏離開滬境後、又在他處爲種々活動、乃一面令溫交涉員就近與滬領切實交涉、阻止徐氏離滬、仍然繼續軟禁、一面電達中央、請政府轉商駐京使團、電令滬領團、將徐繼續軟禁、勿遽縱其出外、免致另生枝節、有礙治安云

粵人改國慶 爲警告節
以受兵革之苦

廣州特約通訊云、十月十號、爲雙十國慶紀念、向來官商各界團體、對於是日之慶祝、極爲熱鬧、乃現有某社團、發表一種宣言、不承認是日爲國慶節、特名爲警告節、定於是日在第一公園、召集開會之後、並列隊出巡、游行各馬路街道、印備傳單數十萬、沿途散放、藉以警告國人、此等舉動、雖爲某社團少數人過於激烈之所爲、但以室際而論、粵人迭受兵禍之慘、苛捐百出、民不聊生、水深火熱、正在救死之不暇、故對於是日國慶、已無心恭祝、即軍民各機關、亦莫不經濟困難、大有不能維持之勢、職員薪俸、亦均積欠數月之久、又値孫中山親統大軍出發赴韶、所有各機關欵項、無不羅掘以盡、此次國慶、各機關亦祗有於表面上略爲敷行、循例放假休息一天、至於各種點綴、與友設筵宴等等之各部、可節省者無不槪從節省、故本年國慶之冷落情形、實爲民國十三年以來所未有也

北京又興文字獄
警廳停止東方時報出版 拘捕洋經理郎脫氏而去

北京快信、東方時報、曾於十九晚突然以京師警察廳名義、謂該報關於軍事、連日所記載消息、有背警備條例、且觸犯出版法第十一條第二款爲理由、已命其停止出版、關於上述事件、據本社特派員是日所聞知者、十九日午後四時左右、約有二十名警官、卽赴該報社、其中數名警官、卽時進入館內、向該社經理及漢文部主筆、要求同至警廳、因當時該社經理、及漢文主筆、尚未出館、遂携洋經理美國人、郎脫氏而去、該社々長辛博遜、掛念郎脫氏之安否、且因質問警察廳之此種行爲、究持何種理由、與該社宋棠堯氏、同赴警察廳、亦不得要領、嗣經駐京美國使館、對於當局交涉釋放郎脫氏、其結果郎脫氏、雖卽釋放、而警察廳又於同夜九時左右、新派警官、遂將該社出版禁止而回、又據聞、在東方時報社方面、關於京師警察廳、以何種理由、而遽出此等處置、由政府方面、並無具體的說明、且關於何日何種記事、有違背條例、實在苦於想像之情形、要之此次之事、想僅由政府當局之誤會、則於近日、該社與當局者、關於此問題、得告圓滿解決後、當復見該報出版也云

湘省會通告 修正省憲電

(衡晨)頃者國家多故法紀蕩弛、敝省當南北之要衝、失法律之保障、民衆自決、創製省憲、爲保省境之安全、愛標自治之主義、實行來、已及三載以、其間得失利害、以試驗而徵明、選舉不爲不公、然手續過密、有利而弊亦叢生、責任不可不分、然拘束太重、防弊而轉以卸責、凡此大端人民頗嫌紛繁、政府亦感困難、良由陳義太高、接之民情則不逮、懸想雖善、見諸行事則有違、敝省省議員及各縣議會、有依法提議修正之案、趙省長於國慶日依法召集憲法會議、舉行開會式、伏思諱疾忌醫、昔賢所笑、削足適履、毋乃自傷、制憲本創自湘人、修正胥基於民意、鑒於已往要則損益之咸宜、不憚更張、原求上下之交利、事經創始、已拜篳路藍縷之功、物貴及時、倒赴風雨雞鳴之益、敢輸悃忱、伏候敎言、特此電達、統希鑒察、湖南省憲法會議咸

外部答復日政府節略原文
同時抄送駐京日使聲明保護僑民

北京快信外交部答服日使節略、茲據確訊此項節略十月二十日、由駐日汪公使、面交日政府、同日、鈔送駐京日本公使、茲錄原文如下

本月十三日、芳澤公使面交節略、所稱各節、業已閱悉查此次軍事之發生、係因盧永祥張作霖等、叛抗中央、稱兵起釁、政府爲肅清亂源、促進統一起見、不得已用兵討伐、原屬名正言順之舉、彼輩爲國民所厭惡、當然不能與國軍相提並論、貴國政府聲明、向取嚴正不干涉態度、本國政府甚爲重視、至於友邦在華僑民生命財產之安全、及條約上應享之權利利益、本國政府決意極力保護尊重、業經迭次聲明、並奉明令、飭知國軍遵照、凡國軍經過之地。決不任共有所驚擾、貴國僑居本國人民衆多、商業鉅大、本國政府素所注重、際此軍興之際、論其在國軍經過用兵之區域、或在本國其他各處、尤顯本向來敦好睦鄰之旨、力爲保護、勿使受何侵損、至此次用兵區域近一帶之地方、治安秩序、爲本國政府暨在外軍事當局所極重視者、亦必盡力維持、一面如由貴國政府飭爲告誡僑居該處之貴國人民善自約束、則裨益尤非淺鮮也

桂陸由湘北來

陸榮廷譚浩拜已抵長沙已見報載、茲據長沙訊、陸榮廷譚浩明、已於十八日、由長沙出發北上云

天津醫院中之傷兵無數

津函云、吳佩孚因天津傷兵甚多、電令天津李鎭守使、檢驗總醫院受傷兵士、輕傷者每名給洋四十元、重傷者每名給洋百元、調治俟、分別各回原籍、李鎭守使昨赴紅十字會臨時醫院、慰問傷兵略謂諸君爲國効力、奮勇作戰、以致受傷、鄙人甚爲欽佩現在正籌措欵項、趕製棉衣、並獎勵諸君、大家可在此靜心養病、不可結夥外出、以致傷勢不得靜養一時不能痊愈云云、慰問畢、辭別而去、又第四軍總司令二十六師師長曹鍈、派參謀長朱鼎勳、前往慰問傷兵、對衆演說、略云、總司令對大家甚爲掛念、故派鄙人慰問、凡受重傷、可安心靜養不必着急、受輕傷者、可在樹林下散步、不得遠出、免生意外、中國醫術、大見進步、將來不難完全治療痊愈、現在衣食住用具因時期迫促、尙未完備、請大家將就、以後定當設置完備、現已籌款、不日可以發賞云云。見一傷兵左臂骨折、令其坐臥愼重、以便醫治、又見一受重傷兵士、謂你一生衣食住、可以無慮、只須放心云云、對受輕傷者、囑以無事勿庸出院、專心養病等語、各傷兵均極感激、朱參謀長當乘汽車返中州會館第四軍總司令部

又訊、李榮殿鎭守使接到吳總司令分給傷兵恤金電報、特與楊以德在警察廳召集本埠各大紳商會議籌款維持傷兵、各紳商均當場贊成、旋即在商會開會、討論慰問傷兵辦法、公決、購買餅乾三千五百箱、牛肉罐頭一千五百罐、分送各醫院、備傷兵食用、用欵由簽名者均攤、所購罐頭、令義和成飯莊代購云

又訊、紅會醫院收容傷兵以來、職員手術、非常敏捷、有傷兵一名、子彈自腦部穿過、勢將垂危、擡入該院時、閉目不能言語、經劉道平李公忱諸君、灌以牛奶、施以手術、昨日已能略說數語、不致有性命之虞、足證其手術敏捷、又各職員每日非常忙碌、均肯熱心服務云

粵兵變損害詳聞
吳鐵城現已爲署理市長 陳炯明業已到石龍東方

廣州特訊、廣州火患、僅在西關一之各部、已於二十四小時內撲滅、該城被焚被搶者、不及二十分之一、多數銀號磁器舖當舖、均被焚燬、且波及住宅數家、至大公司幾乎均未受損失、其損失計在一千萬元之譜

吳鐵城現代李福林爲署理市長、兼警察長、李福林軍隊、於星期三月之戰、受損失最重、據報告云、搶掠多爲該隊所爲、難民現紛紛離境、廣州各街、今日已歸平靜、兵士幾已退盡

據報告云、陳炯明將軍部下、現已到石龍東方石灘地方、星期六日遙聞該處槍砲之聲、各商店現均閉市

香港訊、第五印度榴彈隊、繼帶軍火機關槍、已於十九夜開往沙面、預防不測云

又關於英國社會黨致電慶賀孫文大獲勝利之舉、香港各報、紛紛評論、一般人均以放火焚燬廣州城、實屬殘民以逞、慘無人道之謬舉云

又廣東函、廣東市內、被燒房屋實達七八百戶、兵士死亡八百、搶掠及燒毀損失、約有三四千萬之多云

又商團軍之敗兵、皆集於郊外、並不見全部投降之跡、觀彼等之意、似待陳炯明及地方商團之應援、尙圖再起、又商團軍、因準備尙未整齊之先、遂受孫軍之攻擊、以致退敗云云

請奉張父子下野

北京特訊旅京奉吉黑三省議員、及旅京同鄉、李有忱、蔣宗周、戴瑞珍、黃樹忱、孫乃祥、趙東田等一百十七人、曾於十九日發出效電、勸者張作霖父子、立即下野、並請奉天各將領即行反正歸順、電文長計一千三百餘字、所陳述利害、頗爲詳盡云

民國鐵血鑄成
馮玉祥誥誡詞

京函云、馮總司令戰部各軍、現已早開至熱河、行抵前線矣、查馮氏曾沿途誥誡士卒、遵守紀律其辭如下

我中華民國以鐵血成之、必以鐵血保之、軍人以身許國、視死如歸、尊重國體、保衛國權係爲天職、邇來逆徒割據、破壞和平、擾害地方、大總統不忍國體破裂國權分崩、令我軍人出發、奮勇討逆、剗除强暴、正所以尊國體保國權、謀統一、安善良、我軍人所到之處、務以保護人民爲唯一之宗旨、倘有騷擾情事、徒授逆黨以口實、將何以對我國民、此次出發以來、經過順懷密灤各縣、我軍士異常整肅、深爲各處士庶所傾服、凡此優異之聲譽、悉由我軍士素日所養成、必須格外愛惜、勿負人民之口碑、若稍一擾害人民之行動、將已得之令名、一旦掃地、深爲諸軍士惜之、況從來用兵地方、須賴本地人民歡迎扶助、照常交易、乃易成功、如與人民互生惡感、必致挺而走險、助逆拒順、或畏損身家而反爲匪首、或貪圖厚利而私通間牒、或商民逃避、無處購買架草食物、勢將受困、各軍官均有約束目兵之責、務宜更加儆戒認眞管束、若目兵等亦應較前格外互相糾察、遇有破壞軍紀者、隨時舉發、勿命少數暴徒使全軍受其惡名、總之、討伐逆賊、保護人民爲我軍人莫大之天職、務使軍臨地方、望如時雨、用副我大總統討逆保民之至意、我軍人其勉旃

孫岳全部抵京

京訊、警備總司令部、爲鐵攝匪氛、保衛京城地方治安起見、特將駐紮大名府孫岳所部之陸軍第十五混成旅軍隊、調撥來京守衞、以資鎭攝、茲聞此項軍隊、已於前數日開拔來京者一部分、其餘已於廿日全數來京、除分派內外城各門駐守外、其司令部已暫設東城賢良寺廟內辦公云

五羊墮入恐惶中
粵滇桂三軍之內訌甚烈 廣東省垣中之糜爛堪虞

廣州特約通訊云、近日許崇智所部粵軍、與楊希閔所部滇軍、劉震寰所部桂軍勢將決裂、連日雙方皆紛々調兵返省、緣許崇智目擊客軍之種種橫暴、久有排除客軍之意故許氏與滇桂等軍、惡感甚深、此次孫中山出發、赴韶之時、曾下令胡漢民以後方留守而兼任廣東省長、爲滇桂軍極力反對、至月餘之久、胡漢民竟未能就省長之職、許崇智以爲省長之任用、乃大元帥特權且屬本省內政、該容軍何得干涉、聲言以武力擁護胡氏上場、雖因此決裂、亦所不惜、直至本月三號、胡氏始得接任省長、然命令仍不能行即如對於該客軍近日之各種苛捐皆不能制止、現聞劉震寰又擬派兵將石井兵工廠佔據、轉交與某商接辦、已訂有一種密約、除酌報劉氏若干外、另每月接濟桂軍槍械及子彈若干等語、爲兵工廠長馬超俊探悉、特向孫中山密告、孫中山特下嚴令、向劉震寰詰責、劉震寰已於本月二號、發出齊電自辯、桂軍大部、雖已出發東江、現退防石灘仙村等處、其留守廣州後方、分駐於賣蔴街及西堤者、尙有千餘人、許崇智擬將其繳械遣散、劉震寰自問以單獨桂軍之兵力、決非許氏之敵、因此大爲震懼、外間有傳其自行辭職亦有傳其率部回桂、近稽內容與滇軍第二軍軍長范石生之家人來往、遂得與范氏結納、互訂攻守同盟密約、許崇智現已將許濟莫雄兩旅調回廣州、而滇軍又將向駐韶關頭成樑所部第一師調回廣州、昨七八兩日、已陸續由粵漢車開抵黃沙、滇軍則在廣州市內及附近之觀音山象岡等處佈防、許軍則在東北郊外、白雲山、沙河一帶佈防、雙方起緊設防、異常忙碌、而且防綫極爲逼近、一觸即發、誠恐廣州地方之糜爛、不在東江之陳軍、而在聯軍內部之自行決裂、因此一般關心時事之人、對此不無異常焦灼云

內外珍聞

蜜蜂亦作殷洪喬

邇來美國關乎科學上之研究、製造無不精益求精、開昆蟲學會、現教導一種蜜蜂、使於短距離間、傳送書信、功效與傳鴿相同、此種蜜蜂、爲亞非利加產、較尋常蜜蜂大可一倍其傳書之法、係將其極薄之紙箋、置蜜蜂背上、雖飛行甚久絕無遺失之患、聞發明者、爲一有名女動物家、據言蜜蜂在昆蟲中、有特別感覺、故在十里距離以外、猶能自返故巢云

箱屍案花樣翻新

香港函云、前月三十號晚、香港康樂道中一百四十五號同豐茶莊發生奇異之命案一宗、緣該店東黃培、年六十二歲、新會人氏、於三十號晚七點鐘時、斯時樓中只有兩夥伴、一爲揀茶師傅蘇錦、一爲廚子黃卓、連伯爺公共三人、東主有兩子皆返新會、而該店號於是晚遂被人謀死、至二號其姪黃炳黃維二人來店、找尋伯父、斯時蘇錦黃卓仍在舖、惟不見伯爺公、問其何往、皆云不見、其姪心疑、遂出騎樓、忽聞一陣臭味觸鼻欲嘔又見茶箱中有血蹟、遂大疑、立往報差、中環警局派出正隊華探到時、蘇錦已逃遁、乃出騎樓、果見有一茶箱、高約一尺五、濶亦如之揭帆視之則東主黃培之屍、赫然在箱內、兩手被繩帶綁緊、頸有白帶繫住、頭向箱底、背向箱口、有新聞紙遮蓋、儼如一隻死蝦餘、形狀極慘、警差一面將屍舁入殮房、一面將廚子黃卓傳上偵探部、現扣留候訊、聞該茶莊之鐵夾萬、亦被撬開、失去多少、現仍未悉云

又一函云、干諾道中某號三樓、前晚發現一唔殺案、及後警局聞報、即派差前往調査、見一死屍伏在一茶葉箱之內、査此樓數年以茶商黃培而居、培現年六十二、有夥伴二人、黃培經於本星期二日失蹤、各夥伴則照常供職、前日有兩友人由澳門到訪、隨後有一夥伴不見所在、前日五點鐘、該樓之廚子在騎樓見有大堆血、乃追査蹤跡、卒見其在右手間之茶箱裏流出、乃即行報知警察巳調華探等即前往勘驗、撥開大堆茶箱、及揭開箱蓋、見有一老人之屍在焉、箱內有血染之衣及紅氈、揭而視之、見死者頭部等處、受重傷覆身而臥、雙足高豎、屍身霉爛、信其係於兩日前斃命者、是以無從辨識、其子於前晚由澳門抵港、當能認出死者爲誰、警局現下懸紅購緝在逃之夥伴、其餘一夥伴則押警局云

美皇后中選資格

大西洋城近選舉曼麗凱才林女郎、爲美國美麗皇后、女郎年十六、爲科學布高等學校學生、長五尺十六寸、體重一百三十一磅、善游泳、騎馬、跳舞及各種運動、此次選舉、評判員以爲往常選舉、祇求容貌美麗此次則除面部娟好外、尤注意身材合度擅長運動云

本月份 鹽餘不敷支配

京訊、十月份鹽餘總數、計有二百萬有零、但已被稽核總所扣還克利斯浦借欵本息二十萬零六百餘磅、所餘不過四五十萬元、該欵放回後、其支配甚感困難、蓋外銀行每月應還之款、不可不還、不可不轉期、故正金銀行方面之日金九六公債基金、業由原田談二郎函催財部、迅即另想辦法、王克敏現正苦無對付云

班禪由甘起程

京函云、日來各報雖載班禪定於二十日起程來京、但以記者所知、卽並非事實、査班禪之起程係十二日、其來電報告行程、則爲十四日、其電文極簡單、除首尾衔名外、僅「已于十二日由蘭州啓程入覲」一語、此外並無多點綴云

命令及批示

▲北京命令 (十月十八日)

▲任命江學韓爲交通部參事此令△鑲藍旗滿洲都統巴哈布因病呈請免職巴哈布准免本職此令

(十月十九日)

▲國會決議恢復縣議會辦法公布之此令△教令第一號恢復縣議會辦法(一)縣議會依民國元年省議會議決之法律成立者兢期恢復原狀其有未成立或議員不足數者補行選舉限兩月內一律成立(二)未經議決縣自治法之省迅由該省議會自定縣自治或縣議會暫行法及議員選舉法兢期公布限三月內選舉完成△振威將軍張錫鑾碩德耆年勳勤昭著起家牧令早播循良游擢疆圻壯猷益邃前以積勞致疾請假調養茲聞溘逝悼惜良深張錫鑾著照陸軍上將例從優議䘏給予治喪銀元二千元派張廣建前往致祭平生事蹟宣付國史館立傳靈柩回籍時著沿途地方官妥爲照料用示篤念勳耆之至意此令△陸軍部呈請馬峻山授爲陸軍步兵少校並加中校銜應照准此令

(十月二十日)

▲財政總長王克敏呈請將秘書程錫庚免去本職應照准此令△內務總長顏惠慶呈准江蘇省長韓國鈞呈蘇州警察廳廳長季理遠另有任用請免本職應照准此令

清室端康瑾太妃薨逝

北京特訊清皇室端康瑾太妃、於本月初旬慈躬忽感不豫、喘嗽時作、迭傳御醫入宮診脈、恭進中藥、病仍纒綿、醫無功效、惟妃每屆秋冬、即發宿疾、故此宮人咸以舊疾復發視之、而妃亦自信其躬素康健、未加注意、詎於二十號午前一時餘丑刻、妃竟薨逝享年五十一歲、旋由淸帝傳飭內務府紹英、及近支親王等、會議一切喪儀、並於廿日下午五時、行大殮禮、金棺暫安慈寧宮內、至奉移山陵永安典禮、尙待擇選吉期云、並聞太妃此次慈躬不豫時宮、人中有以爲憂者、太妃乃喟然曰、余犯舊疾歷年如是、余念皇室大事、待余辦理者尙多且余躬素健、或不至有意外也云云不料十九夜病忽增遽、延至丑刻、於彌留時、竟喘不能言云

× ×

時評

京警廳停止東方時報出版感言 (悔)

◇報紙爲輿論機關、建言成本乎公正、社會利弊、人民疾苦、振筆直書、俾資啓迪、新聞惟求敏捷、紀載務求翔實、社會人民禆益匪淺、此世界各國之莫不重視輿論界也

◇獨我國則不然、軍閥當權、官僚執政、防民之口、甚於防川、迄於今日、殆尤甚焉、內地之封報社、捕記者、停出版、禁販賣、蓋已爲數見不鮮之事、而於外人經營之報紙、或樹異國之旗幟者則文字之獄、殊不數觀焉

◇東南奉直、風雲繼起、京津各報紙、大都以處直系勢力範圍之下、對於戰訊、不敢振筆直書、其尙能消息確切、紀載翔實者、僅外人所辦之順天時報、與東方時報而已、乃頃得京訊、東方時報、竟以所載軍事消息、有背警備條例、且違出版法第十一條第二款之規定、而禁其發行拘其經理矣(參觀要聞)其拘禁理由、是否充足、姑不具論、而挾嫌該報、不爲直系諱敗、則又在意計中矣

◇窮兇極惡、倒行逆施、摧殘言論、涉及外人、甚矣、直系之乖慣也、苟以敗爲可恥、有其禁人登載、何如發奮圖功、則報紙又焉能誣其勝爲敗耶、語云、禁謗莫如重修、止謗莫如自修、直系其猛省、至若京警廳之執行、不過爲直系之走狗耳、又焉足責、噫

廉價[illegible]紙張
本社新設貿易一部專由歐美各直接輸入
各種紙張批發零售價值格外從廉現貨預約
大連市山縣通一四二番地

醫學祖傳三世專門研究癆病
積病科初次來連莫失機會

高治男女　緩急癆病　吐血嘔血　痰喘咳嗽
潮熱盜汗　筋骨疼痛　心腹急疼　吐飯倒食
漏食噎症　左右偏枯　四肢不舉　下委足腿
不能運用　氣積血積　食積水積　滿腹病塊
心下停水　小腹寒積　堅硬如石　聚散無常
時疼時止　男子疝氣　腎囊腫大　腎子堅硬
或生漏管　女子經閉　乾血癆疾　赤白帶下
先期後期　婦科一切等病(疑難大症包治)

余專門研究一切虛勞百損照脉應方照病應藥方無虛發無不應效

浪速町十七番地
東華樓院內樓上

醫士　趙士敏　啓

麒麟牌　東洋綿紙
松の雪牌　手紙
日の出牌　捆貨紙帶

右列諸紙俱係弊行新近運到紙質不但精良價錢且極低廉倘蒙賜顧無論大宗批發零躉零售一概歡迎恐未週知謹此奉告

大連市浪速町
發賣元　吉田洋行紙店
電話（長四五七五　七九一七）
振替大連一五六

便閉痔痛

大抵患便祕舊症者體必瘦弱易患痔瘡痛一經服用紅色清導丸以利大便則積滯消除腸胃清潔身體自然爽健且痔症亦得稽以收工矣即如浙江烏鎮統捐分局徐嘯秋先生來示云鄙人在去年秋間忽染痔瘡一疾每逢大便痛苦異常鮮血甚多坐臥不安飲食少進請醫調治服藥一無效驗至交春時更覺見凶面黃肌瘦以致不能辦公適有敝局同事許君玉如云及貴醫生紅色清導丸能消肝火可治痔瘡鄙人即向敝地藥房內購得一瓶服之稍有見鬆連服數瓶漸覺見愈飲食加增大便亦覺舒暢辦公頻爲爽快此症最爲難治幸過友人指引貴醫生之妙術乃鄙人之幸福也紅色清導丸非但專治大便祕結且減痔瘡痛苦因此丸平肝利胆汁可免疾病頭痛能使口氣芬芳皮膚潤澤也凡經售西藥者均有出售或直寄郵票大洋六角至上海江西路六十號韋廉士醫生藥局原班郵奉清導丸一瓶可也郵力在內每六瓶大洋三元

營業　關於銀行一切事務

中國銀行大連支店

營業時間　上午九時至十二時　下午二時至三時

電話四三八五・四七九五番

西崗俳優宿舍廣告

邦西二時大改戲遂點
子皮貴鬮鼓良詞意唱

于小芬	于小順	黃小榮	黃小蓮	黃福仙	黃福春	黃小寶
王金寶	盧翠鳳	小翠鳳	盧		盧銀鳳	劉鳳寶
劉蓮舫	劉巧菱	劉小蓮	黃小喜	李小順	李小春	薛小鳳

本宿舍自創辦伊始以來已經數載幸蒙市面往來之士商惠臨現本所不惜重資將樓房接連寬潤修飾潔麗特由京津選之劉上海等處選來以上所刻頤箏歌妓十餘名均色藝變住待客周洽存，絲竹管茲樓恭歌舞望祈走馬章蒙諸君大駕光臨方知別有一番緊盛

小崗子福德街十二番
舊有電話一二七三番
新增電話三五一三番

果樹苗總經理處廣告

敬啓者敝號在大連沙河口開設醫園經營西業廿餘年信用卓著敝號自上年經理中外果樹苗木各色菜種深蒙各界諸君惠顧不勝銘感今因仍繼續明年重新提倡敝號主人非爲圖利經理發售實因以供園林大家之便利而挽利權也本告各埠各界諸君如有自己願辦理者直接辦理敝號主人必詳悉詳言奉訴指明一切辦理手續敝號主人每日午前自九時午後過三時在敝號恭候面叙再者有願定購本號樹苗者亦必破格廉價出售此葉樹苗春季栽種必能發生若秋季栽培恐受寒凍之苦本號爲總經理處倘爲顧主便利起見又設代理店數處望各界紳商駕臨是盼恐未週知特此聲明

代理店
大連西崗　同福
大連西崗　德盛
金州西街　洪昌
金州南街　生盛
大辛寨子　長和　德棧永福盛

總經理處
大連沙河口
巴町一一七
華記號

資本金八千萬圓
拂込濟資本金五千萬圓
積立金壹千一百廿四萬圓
本店（朝鮮京城南大門通）
振替貯金口座　京城三三三番

辦理預金、貸出、割引、海外諸爲替、地金銀賣買其他一般銀行業務、並於朝鮮、滿洲及亞港取扱日本銀行代理店事務

朝鮮銀行

總裁　野中清

支店出張所
內地　東京、大阪、神戶、下關、
朝鮮　釜山、大邱、仁川、平壤、鎮南浦、元山、群山、木浦、清津、會寧、
滿洲　大連、旅順、營口、遼陽、奉天、奉天新市街、鐵嶺、開原、四平街、鄭家屯、長春、吉林、安東縣、龍井村、哈爾濱、傅家甸、
支那　上海、青島、天津、濟南、
露領　浦鹽、新德、亞港、
米國　紐約、
倫敦、巴里其他內外樞要地皆有匯兌取引之所

天女散花香皂

品美價廉

本廠所製以來拾有餘年品質精良氣味芳香沐浴咸宜能潤肌膚兼効婦女美粧敝廠苦心精益求精四海內外久已馳名倘蒙諸君光顧者祈認明天女商標爲記恕不致誤

吉田久造胰公司
主人　敬白

資本金千五百萬圓
拂込濟資本金六百萬圓
大連市山縣通二二四番地（大連取引所內）

大連取引所信託株式會社

代表番號電話七二二一番
取締役社長　原田光次郎
專務取締役兼支配人　小澤新之助

歡迎中國人

肋膜肺病之神劑
惡性之梅毒淋病藥
滋養補血強壯劑
喘息咳痰、月經不順
頭痛保好藥「翠雅」
內外名藥均有出售
大連西通貳丁目
賣藥化粧品文房具
森本仁壽堂藥房

拜啓者敝組向以機械及附屬品五金油漆爲營業荷蒙各界諸君信任已久矣不勝感激之至竊思凡百工師夫欲善其事者必先利其器利器之品舍精剛而無他求如斯敝組專赴英德兩國名廠選辦精煉鋒鋼近已運來連在庫以供諸君之用請購而試之如蒙惠顧不拘多少無不竭誠歡迎

大連市山縣通十九號地
電話八二一一番
合名會社原田組

刮臉次序　双美人牌香皂　双美人牌洗臉粉　双美人牌臉油　双美人牌香粉　眉清目秀

齒科醫學者推

實的是這齒粉

双美人牌齒粉

最合理想
適於牙齒
是這双美
人牙粉

又便利又耐用
是這極合衛生
的美人牌牙膏

東三省新聞

奉天

張氏如果有囑望意 余等當即赴戰線
陳氏二參謀對記者談話

浙軍第四師長陳樂山氏一行、在蘇家屯車站分袂、午後一時到奉之際、鄧二參謀、受外交署員高向銘氏之出迎、投六國飯店二君對記者云

盧永祥暫時遷留別府、係靜養之意、決無政治的意味、但伊近將向天津或大連移住、或又因戰局變遷、急赴奉天、亦未可知、至奉軍擊滅吳佩孚軍時、或即奉軍一幸放棄山海關時也、惟因直軍內訌、北京政府以致崩毀、與論推戴段祺瑞為大總統時、盧氏之去就、頗為問題、段將不語兵事倚任滬浙軍殘留部隊、不被蘇軍解散、伊再赴上海、圖謀再舉之計畫、或有之也、奉軍雖竭力攻直、但地勢在奉方不利、其苦戰可想、余等十七日離滬、十八日往訪別府之盧氏、此次來奉、固係面謁張帥、關於今後行動、現下不能發表、但余等為奉軍欲借一臂之力也、余與吳光新係舊友擬往朝鮮、會見、陳樂山氏即赴大連、伊也暫看形勢蝸起但在連等候盧氏前來、果得張帥允加入作戰、即一同赴前線云

總帥謙恭下士 優待來奉之政客

自奉直開仗以來、反直派要人來奉者絡繹不絕、近日到省者有孫科、盧永祥參謀二人、陳樂山參謀數人、葉恭綽及段氏密使管張作霖每日接見彼等、幾有席不暇暖之勢。此項政客、均住城外、每日乘自動車到城、因目下時局刻刻變化、彼等之會見、乃討論其對策者也、聞此項政客一切用費、率均取之於張、張派有招待、政客無不稱便、咸謂張氏能謙恭待士、若奉軍果奏凱歌中央政權搖動之時、則外賓來奉者、將益衆多、則政界之中樞地、必為奉天與天津云云

虜獲大宗軍需 辭退訂購之物品

石門寨之役、直軍拚命作戰、結果卒為奉軍所敗、占領石門寨直軍最初計畫、集全力於榆關、以為一舉可破奉軍、故運二萬人軍需子彈等於榆關、不意覓出意外敗走之際、大宗軍需盡行遺棄悉被奉軍鹵獲、張作霖曾命五大帥向某國訂購三十萬人一切軍需物品、此次獲勝利之數、則數全軍

大裕長裕
本棧開辦以來深蒙往來紳商惠顧無任感激現房屋重加修飾人員力行整頓男女異室招待殷勤代理火車輪船客票報關完納尤爲迅速妥當如用招待遠近紳商倘不見信請賜顧

之用、故又命王氏向某國商人辭退訂購之品

丁士源氏赴津 受重託達意段氏

丁士源氏二十一日離奉赴天津、咸謂彼益復命段氏、告以張氏對於時局善後意見、氏當臨行時面訪孫科、有所討議、聞氏此去、承張重託達意段氏、早日蹶起、聲明天下收拾大局云

劉副官率隊 過奉赴前線

奉軍第六團劉副官率領士卒百五十名、二十一日上午、由長春到奉、即日由皇姑屯車站搭奉榆車開赴前線

日商載客自動車 批准城內通行

日商奉天市自動車商會呈請警察總長、行車於奉天城內、二十一日始經批准、定自二十四日通車、總站設於西站千代田町、自動車路、西站經大西關大東關至大東邊門、共分五站、為忠魂碑、大西邊門、大西關、大東關、大東邊門、每區日金十錢、全路共四十錢、奉票五毛、每三分間開車一次、當此洋車不足之際、便利於交通當為不少云

交通警察執旗 指揮車馬往來

本埠警察署因市街狹窄、車馬往來頻繁、時生事故、曾派整理交通專任巡警於各斷從事指導然猶未能盡善、故於二十三日又命各署交通警察、各執小旗二面、一為青色、一為紅色、紅旗為指令停止之用、青旗指令進行之用

通緝潛逃傷兵

傷兵第二收容所、於二十二日不悉何時突由後牆跳跑傷兵五名、騙被守衛兵知覺、報告院長、轉報戒嚴司令部及警察廳、分飭各署嚴行緝捕云(隱吾)

臨江編制團練辦法

臨江縣按照保甲八區、連同縣城共計九區、補散在甲丁一千四百八十名、共編四十六隊、縣城四隊、第一區四隊第二區七隊、第三區六隊、第四區二隊、第五區

大連裕泰棧啓事
本棧開辦以來素蒙往來客商惠顧感激殊甚現為酬造過客擴張營業起見將一切棧務力行整

六隊第六區六隊、第七區八隊第八區三隊擇要防堵、遇有大股胡匪隨時調集云

金融前途之好現象

鎮威軍出動時、金票價已達二元迨連戰連捷、落至一元六七角自入長城以後即落至一元五角八分距於二十二日、竟暴跌現貨一元四角八分五厘、日本取引所所謂下月十二日市最高價一元五角四分、最低價一元四角八分、成市一元五角並聞現洋已落至二元二角八分、鈔票落至二元一角六分洵為奉天金融之好況云

呈請加委警處人員

警務處處長兼保甲總辦于濟川、現以處與保甲公所實行合併辦公後、所屬各職員之擢用嚴加考核均尚盡職自應呈請分別委任、以昭愼重、是以特請准省署委任林國楨為秘書、高作人科長兼秘書裴昭斌為第一科科長周任賢孫加俊張奎麟伊文珍王家寶等為科員孫廸為第二科長、葉恩普劉克羽傅祖舜姜宏敏等為科員、趙國璞為第三科科長、傅魁陞于香萱振麟張寶琛等為科員、周幹為第四科科長、田鴻海張福臻婁祖榮等為科員、梁權為視察長溫寶泉等十四人為視察員、佟席貞為會計科主任、以上各員、均係警處兼任保甲公所事務、至庶務書記長及差遣隊長等、再請加委云

警士請假一概不准

警務處長于濟川氏現以省會施行戒嚴防務奎關緊要、警察之責任非常重大、誠恐各警士、不明事體、任意託故請假、貽悮要職、特於二十二日、嚴為禁止凡有請假者無論長、短一概不准云云

特製銅牌保證工商

奉天總商會張商長、對於保證工商一節、現已議定辦法、暫行招商製有銅牌三萬枚、上鐫工商各一字、下綴阿拉伯號馬、俾便於查核及辨識將牌製成、發交各常川行走於街市之一般工商人、使之佩當先行知會戒嚴司令部、以便隨時保護云云

營口

直軍封鎖龍口 輪船概不許出入

東三省外縣工商人等、多山東籍每年春季、由家外出經商、秋季則由營乘船返魯、故本埠輪船公司、均設有營口龍口間定期航輪、近日奉直宣戰、雙方各將本國商輪扣留、故往來營龍間之中國商輪、均行停止、僅有外輪往來以載搭旅客、茲聞直方現已將龍口商港暫行封鎖、無論何國輪船、概不許駛入、日昨往來營龍

間之輪船、均已停駛、一般行旅皆無法還家、困難異常云

步兵五七團待命赴前線

本直戰事日趨緊張、雙方各調援軍、增厚兵力、茲聞鎮威軍總司令擬調駐防本埠之步兵第五十七團二三兩營、開往前線、加入參戰軍隊以內、該團長王春榮、待此消息、已令部下準備一切、俟奉到正式出發命令、卽行率隊西上云

禁止糧食出境 大豆不在此限

營口縣署前奉省令禁止糧食出境係指紅糧小米包米等食粱而言、至於油梁大豆、不在此限、恐有誤會、現經省憲明文解釋、縣知事陳紫殿氏奉文後、昨又出示佈告週知矣

取締遊行廣告

近年以來、本埠工商各界、嘗舉行遊行廣告、以資鼓吹營業、推廣物品銷路、惟漫無限制、故警察廳特擬定取締辦法如下、第一條、各行工商人等以旗牌等項為遊行廣告者、應按照本簡章辦理第二條、游行廣告、須於預定一星期前、按照左列外款呈報於本廳(一)游行時期(二)經過地點、

撫順

招募新兵不得出於強制
黃知事對募兵員之警告
炭礦人員議定避拉方法

當局派募兵員募兵、本意使其收容甘願應募者、並未使其強制拉夫、奈當時局不靜、應募者寥々募兵員不能消差、乃施其強制手段、日前在街強制拉夫、被拉者甚多、人心因之不安、幾不敢出門、黃知事有鑒於此、於二十日下午、在福合樓召集募兵員、警告今後不得再有此舉、如不經本人許可、決不可收容之、否則有到署控告者、即令解放云云、又據撫順炭礦因募兵員強制拉夫有碍營業、二十日開會協商防備方法、決定所有服役苦工(約一萬五千)盡數不准外宿、以免被拉如有不得已事故、務必外出者由炭礦方面發給木牌以資憑據

長春

開埠局又裁員

長春開埠局為節儉經費計、淘汰冗員、已登報端、今又發表二次裁汰、如工程股員總務股員租捐股員等數名外、尚將督辦百三十元、之車馬費亦經取消、聞該局長私人甚夥、雖位置數人、現居

(三)游行人數(四)所用樂器(五)廣告圖式、第三條、游行廣告、經呈報查驗批准後、方許納捐領照游行、第四條、游行時間、以日出後、日沒前為限、第五條、游行廣告、每日每人納費二角、第六條、游行人數、以八人為限第七條、游行廣告所攜樂器、每件每日以二人計算納費、汽車游行廣告如用車輛載運者、每日以八人、馬車每輛每日以四人、人力車每輛每日以二人計算納費、第九條、游行廣告須將執照攜帶、以便沿途巡守長警查驗第十條、游行廣告須受沿途巡守長警指揮、不得任意停留或綏行致碍交通、第十一條、游行廣告業經納費領照之後、如陰雨改期、得呈請將執照注明、但以一次為限、第十二條、游行人不得兼散傳單及各種物品或言語宣言第十三條、未經呈報批准、擅自游行者、按照違警處罰、第十四條、本簡章如有未盡事宜、得隨時呈請修改

鳳城

湯使督隊出發

東邊鎮守使湯閣忱氏、日前將奉旅由海濱調回、下令開拔赴錦、所有步馬砲工輜等營、於十九日晚間、一齊出發、臨行之際、官商各界本守備軍隊縣旅歡送、無不預祝一鼓克敵云

客棧候差者、仍屬不少、設法安置、殊覺維難云

海城

新兵乘車赴奉

奉軍現在本埠招募新兵二百餘名昨日廿二日經軍警率領到車站、隨晚十鐘列車去奉矣

奉令組織商團

本城商會頃接縣署公文云、接省署電令、着城裡組織商團五十名以資保衛地面、待招集妥協即歸衣所長指揮、聞警餉官家攤七分商舖二分、居民一分云

又送壯丁赴奉

廿一日去奉之壯丁二百名、內中缺少六名於廿三日午前由東來城經一區驗訖、即命教練員、姜貢九氏、率領乘晚五點車送往奉天

警兵一律增薪

本邑警察、薪俸至微、每月僅領奉票八元、尚得自備火食、其苦

可知、據聞衣所長、要向當局懇請增加、已蒙于處長允許、嗣後每月照十元領取故一般警士、皆有喜色云

沙河鎮

王得勝解省訊

本報二十一日載王得勝、在奉軍第二旅追擊砲連、充當上士、短假不歸、并身穿軍服、私刻戳記持假護照、聲稱奉令來安募兵作一招兵紅旗、在此撞騙招搖敲詐錢財、受害者不計其數、竟至識破落網、由縣公署拿獲轉解駐安憲兵分遣所、經李隊長審訊屬實、遂呈請上峯指令訊辦各等情茲聞憲兵分遣所、前接奉省令、將該犯提省懲辦、李隊長奉令後當於是晚帶同憲兵二名、將該犯提解送省、聽候訊辦云(千)

安東

派員送交大車

安東縣知事關定保君、前奉東邊鎮守使湯快電、着各區長速備四套大車五十輛、以備輸送軍用物品。現各區長已遵令照辦、惟此車馬費用、由民間担負、車夫每名月支奉票六十元、開一區攤拾輛二區三區各攤拾六輛四區拾四輛於廿二日派員送交駐鳳東邊鎮守使署矣

洮南

檢廳檢驗匪斃人票

洮南地方檢察廳昨據警所函稱城西高麗板地方燒鍋櫃夥高萬忠被匪擄去、夜乘匪睡。將槍奪過連斃三匪、餘匪驚覺、即將高某槍斃、復戮其屍、屍親、將屍盛殮、送城停放寄骨寺、報請詣驗等情、當經馬檢察官帶同書吏填取屍格後、即令屍親備棺埋葬云

哈爾濱

東路改組中之最難解決問題

東路改組、現已由籌備而入於實行之一途、近聞理事會華理事提出監察局稽核處。正處長以劉守濤升充、蘇聯理事以該局之稽核處關係重要、所有路局事務、稽核處皆有稽核之權、蘇聯急欲取得正處長一席、故對華理事之提案、極不同情、但華理事持之甚力、似非達到不已、但雙方勢成僵局、蘇聯副理事長、遂於日前電北京喀拉罕大使請示、頃接回電所云、對稽核處正處長一缺不得讓步、蘇聯理事、接此電後亦已表示堅持到底、此第一步加入人者問題、已有如是之難以解決矣、又一消息、路局各處中之最重要者有六、即商務、會計、材料、

機務、車務、工務等是、該路局常呼之為六大處、即專指以上六處而言、按奉俄協定、無論何處其正副處長必須理事會選派、此次改組、對於路局各處加入人員雙方固無不然費討論、但雙方注重者、亦即以此六大處、華理事則願以華人為正處長、而蘇聯理事則願以蘇聯人為正處長、雙方對峙、旗鼓相當、終難免劇烈之爭此又為改組中不好解決之問題但此六處中之會計處、正處長一席、向為與局長有密切關係之人為處長、惟以此故、局長與會計處長自表面上論、會計處為局長之人、為便於局長行事、及直接負出入款項責任計也、自其表面觀之、會計處長與路長、若相比、如同一人、即可上下其手何獘竇、均可由此作出、據一般人之主張、局長既為俄人、則此會計處長、不惟與局長親近之人、應該迴避、凡為俄人、均應迴避、直言之、會計處長一席、無論如何、應為中國人、聞華理事亦有見及此、除稽查處相持不決外而此會計處尤在必爭之列云

吉林

駐守省垣兵力

省城駐防軍隊、原有一旅零兩團嗣因軍事調動、所有軍隊大半開赴前線、省城軍力、因之減少、後因嚴行戒嚴、故將駐外縣之軍隊、調省甚多、近據軍署消息、駐省兵力、軍署有衛隊步兵兩營江南有騎兵衛隊一營、東江沿駐工兵一營、軍械廠步兵兩連、巴爾虎門裏步兵兩連、共有兩團一營之多、至於警備隊與警察尙不在內云

本社啓事

本報各分社若以現大洋以外錢鈔滙款於本社時按照左開之行市可也

▼今日之行市▲

大洋對金票	一·五
大洋對鈔票	一·〇四
大洋對小洋	一·二四
大洋對奉票	二·一

十月二十五日　經理部啓

本社啓事

啓者本報為推廣銷路起見特在黑龍江城德入胡同同興昌旅館院內設立駐黑北滿總分社委何省三君為北滿特派員專辦報務事宜凡江省各縣有欲辦理本報者請逕向何君接洽可也此佈

本社啓事

本報黑龍江省城分社已委劉仲三君為該處分社長凡購閱報紙暨委登廣告等事請移玉逕至電燈廠南胡同譯分社與劉君接洽可也此佈

第六回　汀又謙金屋藏嬌　干熙鳳蕭牆起禍　四十七

打開一看、是黃緞裏子、內中裝着兩支雪茄煙、約有七八寸長、用金紙包裹、叫買辦用手拿起、分送二人、又在兩個盒子夾層內取出柳葉式的小刀兩把、給他二人砌去煙梢、然後擦了火柴、代二人點着、江又謙家中、雖然有錢、可是這樣精美的雪茄煙、未曾見過、吸了兩口、却沒有甚麽煙味、只覺得有一股冷香、深沁心脾、又談了些運輸機汽的話、二人辭出、同到江又謙公館來、史君問也在家中、一見面、史君俠即聞着一縷幽馨、直撲滿鼻、連說好烟好烟、江又謙遂用手在自己脚的、蜜臘煙嘴上、擦了一擦遞給史君俠說、君俠兄、你嘗々這個烟如何、我看裝樣極為精美、吃到嘴裏、到不見有甚麽出別的好處、大約這種煙、總約兩三元一盒罷、陸曉九嗤的一笑道、你說的好便宜、這種煙出在美國要美金八元一盒、合中國銀元、要八元一支呢、江又謙便異道、一支烟捲、那有如此貴價、這眞是見所未見、聞所未聞了、史君俠說道、這還不甚大貴、倘在兩千元一支的雪茄那、才算貴呢江又謙越發不信道、君俠兄眞是大言欺人了、世上貴重的物品、自然很多、但是吸食的東西、那有一千兩千的價值、即如我們中國、合川最貴的莫過於參茸、然價目亦不能超過千元以上、這一支小々雪茄煙、不能以療飢、又不能以治病、怎樣能如此的貴法呢、史君俠、說又謙兄不、是我說你、眞是少所見而多所怪了、待我舉出一段舊新聞來說給你聽々、在三十年、前我們國內、有兩位留美的學生、家資巨富、在美國學、成將要回國、踏過紐約兩個人商議着購買點新奇物品、留着歸國、後贈送朋友、買的東西狠多、忽然想着、購一個極貴重、而又為人所常見的物件、好到家中、眩奇矜異、於是走、到一個雪茄烟店裏來、說是要極貴的雪茄、揀到百元一支的、兩箇人仍說不好後來店夥說、有一種是、專備總統晏請各國公使用的、只是價格貴些、貴國人恐怕不合用罷、兩箇人齊說道、只要貨好價格、是不在乎多寡的既而把這極貴重的雪茄煙、拿將出來、兩箇人又問可沒有再好的了、店夥說、沒有了、問了價目、說要兩千美金一盒、々內只裝着兩支雪茄煙、兩人又問能否購一支店夥答言不能零售、兩箇人想着若是買了、未免價錢太貴、若是不買、又恐招外人輕視、只好忍痛、各人拿出一半美金、交付店夥、拿着一盒雪茄、煙回到寓所過了幾日、搭上輪船回國、行了多日、已到南洋、忽然遇了大風、雪浪驚天、鉅濤撼岳、把輪船顚簸的忽上忽下、歪々倒々、滿船的人、全都嘔吐起來、一連兩日兩夜、風仍未息、船上的人已嘔吐的站不起身來、有一箇外國人說、行船遇了暴風、嘔吐是萬不能免的、只紐約某店內、有總統宴請各國公使所用的、一種雪茄煙吸了可以免避嘔吐、這兩位留美的學生、聽了這種言語、就前詠着把在紐約購來的雪茄煙、拿出來吸用、那知點着火才吸了兩口、不惟兩人立時神清腦爽、就連滿船的人、聞了這種煙味、一個個全都止住嘔吐了、大家正在納罕、忽然船主來了、就查詢這種烟、是何人用的、兩個留學生承認吸用、船主說、這種雪茄、其價格極貴、你們中華、是個窮國、如何能買得起這種貴煙、恐怕是你們在紐約窃取來的罷

四平街分社啓事

啓者本報之報費每月每份定價大洋九角而敝分社則按市價折收奉票近因奉票暴落大洋激漲兌扣之間似乎報價增加其實非報價之加增乃受奉票之影響也故特聲明愛讀本報諸君務希原諒是荷

四平街分社　趙輔犧啓

吉林分社啓事

啓者本社營業原以銀元為本位敝分社所寄總社向滙銀元故當敝分社初到吉之始即詳言在先茲以本省銀元缺乏官收報費時權宜辦理按市面通用之哈大洋紙幣收入銀因江浙風潮奉直失和金融奇變哈大洋價值暴漲每滙現銀百元如以哈大洋須加貼水三十元以苟因此敝分社損失甚巨今為變通臨時收款貼補起見計自十一月一日起本報每份按月收哈大洋一元二毛以待銀價跌落歸原價決不假此多索統希閱報諸君原諒是荷順頌時安不一

吉林分社長　戰雅鐸啓

瓦房店分社啓事

啓者本報價目向按現大洋核算敝分社為閱報諸君便利起見曾按每月祇收奉票壹元參角茲因奉票毛荒大洋暴漲兩相兌換損失甚鉅故此陽不過因時局而行權宜倘日後大洋價落報費仍復則原數特此聲明務懇閱報諸君鑒原爲荷

瓦房店分社長　徐鎭卿啓

海城分社啓事

啓者本分社為擴充報務起見特委楊壽昌先生為經理各界諸君如有訂閱報章或刊登廣告者希與楊君接洽可也特此奉聞

海城分社長　林華卿

手續高明過人地輿師

啓者茲有劉君德久者係復縣長興島民籍現居金州三十里堡幼學儒業長習靑烏以應金州大連山東等處相視地脈極精堪輿之術二十餘年無往不利自此同契友在吉林下九台設立雙和豐糧棧年景不佳生意未見發達眼目算淸歇業該君大有灰心閑居諸事不貪陡七月間山東芝罘福山縣牟君至該處邀請決不應允經友調說情面難却八月初旬前往貴處相陰陽宅聞特別手續與衆不同驗看新舊如神二星期返覆待後如何再誌

金州大連紳商同啓

小說

偵探小說 奸幻 (三八) (崔蘇)

第廿一回 隆華義俠報恩孝 碎敵艦捨死全忠

遂不約而同、各整衣別、手持紙錠、前來致奠、祭奠畢、見士俊一家人、哭得利害、遂向前極力勸解、勸解多時、方才止住哭聲、於是士俊拭乾淚痕、徧向衆親鄰一一叩謝、因說道、小子不幸、忽遭家母之喪、一切喪事儀注、素無經驗、尙望衆親鄰、竭力幫助、以匡小子之不逮、實爲萬幸、衆鄰舍道、我等鄉下人、對於辦喪事一節、亦係毫無知識、但未知俠士心意、欲如何辦理、定於何日發殯、我等但能爲力之處、無不願效奔走、士俊道、小子昏迷之次、亦係毫無辦法、但因家母恩德太高、生前未得綵容於萬一、今當終天永訣、自應竭盡棉薄、惟力是視、一切喪儀、務取隆重周備、小子平素對於富貴人家、喪事奢侈者、亦係極端反對、今値家母之喪事、頗覺辦理不周、問心難安耳、至於殯期、祇應遵守古禮、古者天子九月而葬、諸侯七月而葬、大夫三月而葬、小子今日幸叨國恩、欽加游擊之職、自應按照大夫之禮、三月而葬了、親鄰中有那年長的說道、人死入土爲安、殯期三月、不嫌太遲乎、士俊道、小子亦深知此理、但憑依母柩、聊寄孺慕之誠、若殯期太速、問心終覺難安耳、衆點頭、見士俊主意已定、不便深勸、坐了一回、見士俊形容悽慘、語言失次、遂各自起身告辭而去、從此士俊在家、每日哭奠三次、閭是哀感行路、過了三日閉喪後、遂竭力籌備喪儀、甚麼製備冥器啦、延請僧道唪經啦、一切辦法均按照俗禮舉行、不敢稍自立異、並發出禮帖、聘請本城生員習禮、又特請高公爲點主、鄧船主爲祀土、高鄧二公、均係在職人員、本不能應酬此等俗事、但念與士俊交誼深重、不能推却、遂各自請了官假、至日前來、士俊此時、俠義英名、已傳遍長江以北、此次爲母治喪、分外隆重、以故慕義而來者、不下數千人、眞是塡街塞巷、車馬盈門、及至時殯這一日、前面排列一切冥器幡帳、隨後卽是游擊將軍執事、浩々蕩々接連數十里、靈柩前後、卽係遠近親鄰、並劉天闊一般人等、及許姓近支子姪、不下數百人、一望皆白、哭聲振野、靈後跟隨着女中孝眷、也是哀々哭泣、於是道傍觀者、莫不咨嗟太息、稱贊許母生榮死哀、已極人間之幸福、若非生此賢孝之子、曷克臻此

紀實短篇 一個舊式婚姻 (二) (王少坡)

一個充滿喜氣的洞房裏擺着新的妝奩品、他站在棹子前面、不住的用手剔那蠟錫製的「和合」燈、婚焰高了、再按下去、按下去之後、重新又把他剔上來、這樣無意識的擺弄着、有時也把目光、注在炕上的他的身上、上下打量、看那個樣子、很想引出幾句話來、和他開始而甜蜜的談着；可是沒有那般勇氣

同時却御殘粧、在炕上低垂粉頸坐着的他、頻頻的用手裏理他那鬢髮、幾番想擡起頭來、看看五個年沒有見面的他、現在是怎個樣兒、無奈那嬌怯的胆兒、不肯聽他脆弱心靈的支配、怎樣起意便怎樣息念了！最後還是他、尋幾了談話的階梯、拋下那剔了又撥、々而又剔的燈、徐徐的解開鈕扣、把洋綢大衫、鐵機紗馬褂脫下來、送到炕上、倩伊代爲疊起、他很從容的給他疊好、放在一旁、遂乘機向他說道「今晚不是不許息燈嗎？你看燈碗裏那些油、恐怕點不到天明、我初來咱家、摸不着路徑…還是你去把他添上點吧！」他說完這話、已羞的粉面泛霞、連忙把頭低下去了

「可以！…」他聽了她的話、一壁這樣的答應着、一壁至厨下取來香油、注滿了燈碗、然後返身關好了房門

「……？」「……！」「……！……？」「……？」「……！」

他倆經過上邊這許多很複雜的問答之後、才漸々的恢復了五年前的親熱態度、把羞澀的浮套、漾盡的乾々淨々、不存毫髮了、

「咱倆今日總算是遂了素願、名定分的做了夫婦！但是今後你我作何稱呼呢？」他說「作何稱呼…怪不好意思的、難道還能不顧顏面嗎？只可循着世俗的舊例拿那一他一他一你一你一作代表了！」她答

「一他一他一你一你一、到底是誰？我不喜歡沿用他們那些腐…五年前、咱倆作何稱呼、你還記得不？」

諧藪

便壺先生 (塵隱)

壺字少一畫、壺字多一畫、似此易於識別者、乃市內傳單、猶須吐在壺內、覺誤作多一畫之壺字、此或手民疏忽、未可知也、乃一般烘、敎授學生、將晋十壺、念作少一畫之壺字、學生爭以便壺先生呼之、夫先生旣誤壺爲壺、則學生誤卞爲便、自是有其師必有其弟、不足奇也

大長城香烟致大長城礮烟書 (閑閑)

砲兄大鑒、弟自出世以來、國人無不歡迎、學子軍人、達官闊老莫不握手聯歡、親吻示愛、均以弟爲津津有味、贊不絕口、感情之濃厚可知也、我兄自出世以來、霧烟瘴氣、天地瀰漫、日月爲之不光、山川爲之隱跡、其氣勢之雄、較之爲弟、不可同年而語矣、然國人之於兄、談之則色變、見之則驚心、避之惟恐不遠、去之惟恐不速、何拒絕若是之甚耶、誠以兄無和藹之氣、而有殺人之心、故國人對之亦無好感也、國人望兄早消滅於無形之中、使榆關九門等處、復覩肅清之氣象、愁雲不作、慘霧不凝、殺氣化祥光、散於天地之間、豈惟長城不致自壞、而東北之同胞亦、同登衽席矣不知、兄肯俯從民意否、

談叢

割肉療疾 (錦州銳郎投)

農人齊某、背生一瘡、經年不愈、因苦異常、百藥罔效、齊家無恆產、亦無父母妻子、每年與人傭工、所得之資、僅足溫飽、不料忽患瘡症、不克工作、只得歸家休養、一夕夢其父斷曰、汝前生作孽、故今生遭此惡報、此間土地祠最靈、汝速往央之、或可痊愈、但汝必須誠心央祝、方能免災、否則難望痊愈矣、言訖而逝、齊回思夢景、歷々在目、自念吾病已入膏肓、不可救藥、旣先父以夢示我、必有靈驗、今病已至此、何不前往求之、於是急奔赴村內土地祠、焚香叩祝、並云病愈後、願割肉以酬神、祈祝半日、方起身歸家、自是齊某之瘡症、日漸痊癒、約月餘、竟不藥而愈矣、後夢其父告曰、汝央告神前、方得免災、但汝言割肉酬神、必須言行一致、方能取信於神也、齊次早、果遵父之言、持屠刀一把、至廟前焚香叩首、將腿部之肉割之、供諸神前、但亦不覺痛苦、數日後即恢復原狀矣

何爲文化 (下)(二)

在日本 辜鴻銘

中日兩國(吾等東亞民族)之文明之理想、較比西洋之文明理想(就中尤其近代西人所懷抱者)全然不同、然而何爲吾等東亞民族之文明之理想乎、西人日「近代西洋文明之理想、只在進步二字、惟欲在將吾人之生活程度使之高上」又云「文明之進步者、卽爲提高生活程度也、東亞人種不知之、此爲美國排斥中日兩國民之理也」云々、吾等東亞民族文明之理想卽爲簡素之生活、與高遠之思索之義、吾等中最貧者、尙不棄此理想、蓋本性使之然也、余敢以此特別希望、告知於全體之日本人

▲余曾向以吾等東亞民族、爲劣等人族之在華西人云「偉大之東亞民族文明者、使吾等爲殆與原始的生活相近之簡素生活而得較此外之各時代文明並不爲劣之高遠文明」故此吾等之文明之樣式、縱因世界之時潮受如何之影響、至於文明之理想一一生活之簡素、則決不放棄也、余至此、尙須繼述此講演之結論之「文化之必要」

余在前節業已述過、以文化不能爲自己之所有物之李鴻章、導中國於沈滯狀態、而誘致前此之革命與今日之無政府狀態、據愚見云、現下世界之戰爭、革命及無政府狀態、皆爲人類無眞正文化、而不知眞正之生活之故也、現下之人類、就中西洋人、較比其祖先更深知勞工之良法、但彼等不知生活之良途、果以何法教彼等、以生活之良途乎、余敢在此斷言、宜以眞正文化一一決非機器泥人之生活一一爲生活之基準、眞正之生活者、除眞正文化外決無他物、此係余以文化宜爲我之所有者之理也

▲余觀、日本有識階級、對於日本及東亞將來之文明、決不用產業主義及軍國主義、惟欲以文化打開新局面、此不勝欣快者也、孔子亦主張「爲防外冦、須先養文德」日本亦非可注重武士道、宜以「文德」謀國運之發展也 (完)

預防疫癘方法

奉直啓釁以來、倏將匝月、榆關熱河處首蒙其災、人民之居屋財產、有爲兩軍砲火轟燬者、有或竟成焦土而無一物遺留者、居民暨畜類之被轟者、死傷遍野、瘡痍滿目、殊堪浩嘆、此等屍身、旣無人收留、而兵士之屍體、亦有增無已、暴露日久、必至潰爛、其味亦必難嗅、空氣中含有此臭且毒之氣質、一入人體、爲害遂甚、必至釀成疫癘、可不懼哉、然則欲除此害、當若何、曰有八

(一)每日飲食須審視食物清潔否

(二)隨身須常備防毒藥水

(三)居室中須常灑消毒藥水「亞林防毒藥水」

(四)對於暴露多日之屍身、應設法埋葬、最好用火葬

(五)屍體所臥之處、應灑強烈之消毒水

(六)溪澗中若有屍身卽應塡沒之

(七)不流通之河(俗稱死水河)中若浮有屍身、倘不便塡沒、應多告居民不用此水

(八)各處應設立臨時防疫所

鮮牡丹之嫦娥奔月 (青雲)

保善園二十二晚、鮮牡丹之嫦娥奔月、戲單注明紳商頗演、余亦欲觀鮮伶且歌並舞之古裝劇、將近九時、遂往該園、領略其藝術、入園時、后正追嫦娥、牡丹於入月宮時、翻身作勢、姿態極佳、旣而荷鋤携籃、扮相尤艶、採藥一段、唱香圓潤、身段輕柔、旋轉活潑、舞腰貼地、與持鋤翻身時、皆迅速而且穩練、當時射以探照燈、映以五色玻璃、更覺美觀、是晚牡丹自始至終、一絲不苟、無懈可擊、其格外注意、亦可想見、不怪搶揚着大有其人也

金馬姻緣 (饑舌)

文艶親王金少梅自瀋歸京、乃捉月梅爲娛老計、卽欲將其遣嫁、冀得多金、外間曾傳其與蒙古某王公議婚者、蓋有來也、旋以少梅不願老夫少妻、其議遂廢、執意少梅不得志於蒙者、今則下顧於回、殆實行五族共和主義耶、或謂少梅以演香妃恨者得名、狀回俗殊俏、蓋已預兆其端矣、回人馬少如者、爲都統馬福祥之姪行輩、久旅京華、看花載酒、與梁一矣組織臨時家庭、未幾宜告仳離、梁亦適湘人王某以去、馬殊無以解嘲、茲忽與少梅締姻、差堪慰藉矣、而已於孔誕日(九月廿五)行聘、日內將赴津結婚、時人目爲金馬姻緣云、前傳杏花仙子張小仙、在法庭劇離婚、今少梅與人結婚、異者、勿如張小仙、情海生波、爲談者之資料則幸甚矣

洮南菊訊 (在天)

自從東瀛義順兩個戲園、開演以來、我僅々的去了有兩趟、頭一次是同着朋友到東瀛舞臺、看的戲也不少、因爲記性不好、過後就忘、又是一個門外漢、對於戲的名目、還有不甚懂的呢、至於詞句板眼排場腔調、說一句不客氣話吧、更是不明白嘍、就只如矮人看場聽人說其妍醜耳、倒還記得那天黃藝自慶祥、唱的是張松獻地圖、聽鄰廂的人說、頗有汪伶隱的派頭、依我看、舉動念唱、到底比較儕輩天壤之別、可算老伶工、在洮南總可稱無出其右的角色啦、桂韻科的東皋班、去康小八、神氣勃々、腿脚伶俐、在坤伶武生中、可謂上乘之選、此外就是花寶釵的洛子、老媽開旁、無可記述、還有一齣青風寨是劉鑫奎取的李逵、唱幾句眞是令人過癮、第二次到義順茶園看洛子、簡直都是胡鬧、我的視聽兩宮、並未被他們勞動、催聽說榮秀波宮桂仙喜彩霞八歲紅、這四個坤伶、都搭上班、第二天就不演洛子、雖以戲曲、以廣招徠顧客啦、從這兩次以後、我也未看一回戲、現在聽說金奎英擺振海、也搭在義順茶園、定於本月十五日打砲、演十八扯、屆時我或能去一瞪、瞻仰一下子、果有所得、再報告閱者

宿舍六號 盧家四美 (鵜鶩)

宿舍六號的盧月香、我是從早就聽見說、有這麼個名兒、可是總未得見他一面、幸虧是我兄明君的相識、所以這些日子、我也得跟去呵了幾個遍、才得以飽々眼福、月香這個姑娘、實在是一個不同凡流的女子、他的脾氣是很和善的、待人也很週到的、她那髮兒眉兒眼兒嘴兒牙兒長的都實在好看、誰要說出一句邮話來她那含羞的樣兒、那麼一笑、兩頰微紅、眞帶有一種特別的嫵氣、她那手兒身兒腰兒脚兒都長的很是合宜、身上穿着一套藍褲綴的衣服、那麼一培襯、眞有一種特別有繚亮味兒、實在沒有一點不對人眼的地方、更兼還能知書寫字、雖然寫的不能十分好、筆致卻也狠秀氣的、所以能受一般人歡迎、若是能以常常如此、將來花國總統之職、還許他人競爭嗎、雲香同月香是姊妹花、也狠雅緻安詳、一切舉止動作、眉眼而麗也是十分好看、金鳳銀鳳都是她們一個屋子好姑娘應酬招待都也狠好、長的樣兒都也俊俏、他們各人有各人的長處、各人有各人的妙處、不過是我的筆鈍、不能形容到好處、就可作罷吧

情塲回顧錄 (六) (孫家台心魔)

劉君聞之、買車兩乘、親來迎接、舊友重逢、喜悅可知、略談數語遂各登車、同至滙泉泰、可與故友、楊惠民君、彼此邂逅相逢、欣樂非常、余戚由瀛洲君、見余到、亦備極歡迎、當晚小飲數小時、歡談一室、至十二時、始散、次晨、余未起床、友人徐迪珠、李芳年、李慶祥、三君、來訪余、即起歡談多時、各述離別衷曲、友人徐君、詢余曰、弟在南作事較諸北地、是否相得、余曰、北地多崇山野土、往來以蒙人爲多、非熟諳蒙語、則營商殊難得利、南境則較北地爲熟手耳、彼此閑談多時、友人均辭去、是晚楊惠民君、同王某、李某、候余于榮華部、余以事強辭、劉君勸往、至則楊君等、正倚門候、簾探望、見余到甚喜、迎入室內、精美可爾寬濶、床帳井々有條、一美人、婷立于傍、詢之、始知爲楊君之愛姬金紅也、

瑣聞

△道士出殯誌盛▽

(鳳城)鳳皇城南三十里許卡巴嶺地方、舊有古刹、名曰三義廟、創在三百年前、未能細考、該廟先師孫眞人、道排信字、諱祿、年已八旬有二、於本年夏曆八月十五日道院羽化、道之徒從俗成服、於九月十六日設壇修經、至十九日止經、幷領吊、道士生平本分、修理廟宇、不遺餘力、廟門首豎立白石旗桿二根、二石過頂、高四丈餘、爲東省所稀有者、領吊之日、官紳士庶、齊集弔唁、帳額甚多、紙紮錦蓮、共三百餘桌、極其熱鬧云

△新婦端賴疏通▽

(鳳城)本邑南大街煙袋胡同鳳鳴茶園後身、有一他姓、夫故多年、有女早嫁、未遺子嗣、孀度數年、以任承繼、於本年舊曆九月二十日娶孫姓之女爲媳、追交拜後、正坐帳間、新婦窺視新郎、頗不滿意、移時入洞房比武、次日天明、啞言無聲、殆有一個小人、從中疏通效果也

△鬼也逛窰子嗎▽

(奉天)南滿站平康里群仙霄館打住妓女之喜榮、二八芳年、津籍姿色頗佳、于二十一日夜半、忽來客人、身着洋服、手携提包、氣宇昂然、但笑而不言、竟宿於該妓處、未及天明、則去、追晨一視、所遺卜提包乃紙製的、內貯妓館中芝伕反反之名片、異哉、或係鬼客耶

△是誰遺棄小孩▽

(安東)本埠縣前街中玉胡同住戶王百農、於二十一日晨赴街辦事行至該胡同南頭、見有紅毯包壹個、內有嬰兒啼哭之聲、王某向前檢看、原係小孩、遂抱回家、招僱乳母養育、諒此小孩必係私生、故棄於外、然未免太忍心也

△理髮舖手藝劣▽

(洮南)縣署前胡同口斜對過在大街路南一家理髮舖、字號爲中華與、唐山人開設者也、余於本月十九日前往剃臉、甫進屋、見顧主滿室、無人招呼、此就坐、始慢騰々從後屋走出一人問、余剃頭否、余以剃臉對、伊見剃臉小事、遂命其徒、爲余刮臉、余亦聽焉、詎知刀一上臉、其痛難堪、余遂命止、候一刻鐘許、始換下手來、然仍痛不可耐、惟自認晦氣而巳、於以知該舖之手藝太劣云

△越界賣肉被懲▽

(遼陽)日租界地、客歲經日領事在紡紗廠北側、立有屠獸塲一所、山開辦後、如有由城內來入附屬地賣肉類者、一概禁止、昨十六日有城內西街住戶回教金永亮、在中國地販來牛肉赴紡紗廠宿舍出賣、不料竟被日本巡查瞥見、帶署罰辦云

△火車軋死三騾▽

(金州)營內魏家大屯會劉家屯有劉毓來者、家道小康、務農爲業、有潤馬車一輛、騾三馬一均極肥澤、每駕車時、各騾馬背開腦門、均飾以紅纓、其項領之下、或佩以串、鈴與椰鈴之類、以爲美觀、每一行動、車鈴之聲交作、人咸稱潤馬車云、本年秋後、新谷均已下場、前五日該車載包米大豆數石、早五時入城市消售、嗣因早膳後即出城回里、該車載有乘客四人、彼時大風甚烈、約十二點、行至干河子地方、遙見鐵道上由北來有貨車、係上山路、行甚緩慢、該車夫擬速過鐵道、加鞭快馳、不意車套各騾恰行在鐵道中間、背後又有由南來下山路之列車、亦到將該馬車之前套各騾輾、行軋斃、轅馬及車夫人等雖驚荒失措、幸皆無恙、嗚乎、似此之危險、全係該車夫大意所致、亦不幸中之一大幸也、故誌之以作行車之鑑

△醫士妙手回春▽

(金州)本邑陳範九氏向充大連滿鐵醫院外科醫師、宅心仁慈醫術精深、無論若何病症、一經著手莫不霍然、現又轉勸同壽醫院外科主任凡躋門而治者、對症發藥活人無算、誠醫界中之妙手、今夏城內孫智堂之夫人、忽患危症遂乘車赴連、入該院經陳範九氏診治、逐日漸痊、約兩月餘、該夫人身體巳完全復原、現回本籍起居飲食、一如平素、合家均感激不置云

△火災殃及隣商▽

(瓦房店)福聚盛小商號、本月二十一日、晚九點五十分鐘、忽然火起、延燒右鄰同玉成小破亂莊所有貨物、及房屋等、均付之一炬、天和盛雖未殃及、但於火起之初、將貨物通移至街院、往返搬運、毀壞甚多、損失亦爲不貲、後經日本消防隊及商民等協力撲救、始得撲滅云

△日商自殺慘相▽

(鐵嶺)西關租借地東大街當商毛利商店主人毛利瀨(日人)年四十三歲、於本月十九日早六句鐘、在朝鮮銀行前空地(打球場)樹下以手槍自殺、其致死之原因、傳說紛紜、莫衷一是、或謂係因營業不佳、入不敷出、以致有此慘事云

△龜頭虐待妓女▽

(皮子窩)本埠東大溝住戶有前曾開過娼窰之耿龜頭者、名不詳、因營業賠累、兌與郝修氏經營、當改號仁儀堂、該龜身有買女一名、曰彩琴、山東產也、年將二九、性情溫和、對賓待主、頗爲週到、獲資亦不爲少、該龜猶不知足、輕者時加白眼、重者毆辱不堪、自該窰出兌與郝氏後、該妓仍在該堂打住、於月之十四日午後四時許、不知該妓又犯何等罪過、竟叫至家中、置如黑暗屋內、幷與惡棍將門戶緊閉、用木棒暴打、該妓疼哭之聲、直達戶外、聞者莫不酸鼻、直至勢將待斃、方始住手云

長春棧
連長棧
大連電話六三五二番
長春電話六九四番
顧男女異室招待殷勤并代理火車輪船客票採購完稅尤極迅速遠近商賈請移光臨當知不謬
大連市監部通
本棧主人謹啓

大連汽船定期行輪

代表 電話 四一八五
賬房 電話 七二七五

◎開往青島 上海
◎西京丸 十月廿六日正午
◎榊丸 十月廿一日正午
◎開往天津
◎大淵丸 十月十九日午前八時
◎長平丸 十月十七日午前十一時
◎濟通丸 十月十五日午前八時
◎開往安東
◎濟通丸 十月廿二日午後二時
◎龍口行（往復航共旅順不寄港）
◎撫平丸 十月十九日午後六時
◎長順丸 營口及阪神行

大連山縣通
大連汽船株式會社

日本郵船定期行輪

電話 七三三九 八四六番

◎長崎神戶大阪行
◎竹島丸 十月十八日午後一時
◎神戶橫濱直行
◎淡路丸 十月十六日
◎相模丸 十月廿八日
◎高砂丸 十月十八日
◎牛莊行
◎竹島丸 十月十六日
◎天津牛莊行
◎淡路丸 十月三十日
◎開往歐洲線
◎相模丸 十月廿日
◎松江丸 十一月三日李浦行
◎但馬丸 十一月十日漢堡行
◎美國行
◎博多丸 十一月上旬紐育行
◎富山丸 十月十六日美沙得爾行
以上各船因天候及其他事宜時行改期

三井洋行定期行輪

代表 電話 七一〇一番
◎開往北美新金山及沙市各處（經過神戶橫濱等埠）
◎赤城山丸 十月廿八日 桑港
◎伊吹山丸 十一月十九日出帆
所有水脚等項新照會敝處帳房可也
大連山縣通
三井物產會社
船舶部出張員
代表電話七一〇一

荷物取扱店
接大山縣通 宮崎商會
電話五二二五・五九二五

東和汽船定期行輪

◎興順號 電話 六三七一番
東和汽船株式會社
山縣通滿洲銀行支店對門

大阪商船定期行輪

電話 六一一三番
電話 六一一一番

◎門司 神戶 大阪行（每日午前十時）
◎貝加爾丸 十月十八日定期檢查次回
◎香港丸 十月十六日
◎亞米利加丸 十月廿一日宇品寄港
◎哈爾濱丸 十月十一日
◎經由神戶沙市德哥瑪行
◎蘇士經由歐洲行
上海廣州台灣行
◎湖北丸 十月二十五日
◎福建丸 定期檢查
◎廿六號共同丸 十月廿六日
基隆直航

政記公司定期行輪

代表 電話 四一四一番
◎永利號 十月十二日 芝罘行
◎勝利號 十月十三日 港廣行
◎安利四 十月 日 營口行
政記輪船股份有限公司 電話四一四一

阿波共同定期行輪

電話 五〇〇一番 六八九一
◎芝罘青島行
◎第十六號共同丸 十月[illegible]日午後七時
◎芝罘威海衛仁川行
◎第廿一共同丸 十月十六日午後七時
本埠與山東鐵道及朝鮮鐵道之間承辦聯絡運輸貨物
大連市山縣通七四四七一號
阿波共同汽船會社 電話六八七四番

田中汽船定期行輪

電話 六一一七番
◎利通號 芝罘威海衛仁川行
◎北辰號 芝罘行
◎海壽號 十月廿日午後六時
大連市加賀町一八
田中商事株式會社
大連支店 電話長六一一七番

洋燭 肥皂

大連大龍街九十三番地
製造發行 連興成
電話六八五三番

雙妹老牌優美化粧品

雙妹牌爽身香粉
每罐洋五角四

雙妹牌生髮油
大號五角四 二號三角二 三號二角二 四號一角二

雙妹牌花露水
大號四角三 二號二角七 三號一角六 四號一角二

雙妹牌雪花膏
大號四角三 二號二角七 三號一角六 四號一角二

雙妹牌一安半超等香水
每瓶一元〇八

雙妹牌超等牙粉
大號二角七 二號一角六

雙妹牌艷容霜
大號三角八 二號二角六

大連市監部通
廣生行有限公司啓

天成號紬緞京蘇雜貨莊

時值暖風播曳化日長廠號素抱酬答主顧藉廣招徠之計特向浙杭姑蘇帶定織花素時式鐵機庫緞以及湖縐線春春紗等色色光潔無待自詡並由外洋運到各色嗶嘰毛呢新出俄國毯子凡旅行當需之品應俱全批發零售價格分外公道務望各界紳商淑女駕臨惠顧無任歡迎之至恐未週知別此佈告

大連市浪速町二丁目二十七番地
天成號主人謹啓 電話六七五六番
支店 小崗子平和街二十六番地 電話六〇五八番

德泰號紬緞莊啓事

本號專爲擴張門市舉行暮秋減價荷蒙各界踴躍惠顧敝號紉感之餘自當照常分外克已現值孟冬轉來重新運到各色花素駝絨毛呢嗶嘰直貢呢呢華呢並由外洋定做時式大氅男坤最新國花毯美式鐵床旅行用品化粧香品一應俱備又由浙杭姑蘇一帶揀選上等名機採到各種流兩衣俄行庫緞艷新閃緞莫不色色鮮潔無待自詡批發零售價極一律從廉並有經理英商綿華洋行老鋼絲印雜色線車包銷南滿各埠以及代理法商百代公司新式唱機唱片家庭玲巧電影機器凡蒙賜顧無任歡迎恐未週知特此謹佈

大連奧町五十五番
本號主人敬白
前櫃電話長五二八一
後櫃電話七四四五番

東三省官銀號匯兌廣告

啓者本號發行之大洋匯兌券准在奉天省城吉林長春哈爾濱北京天津六處按照本號規定數目逐日懸牌市價作匯上海規銀並准免費匯兌凡有持本匯兌券到後列通匯地點本總分各號按票匯撥法匯兌本券者無論款數鉅細一概不取匯費惟雷匯手續不同須隨時商酌再公濟平市錢號發行銅圓票亦准照上項規定免費匯兌一百貳拾枚之銅圓合本匯兌券一圓恐未週知特此廣告

計開通匯地點

▲奉天省 省城 安東 鳳城 莊河 撫順 本溪 寬甸 興京 西豐 西安 東豐 海龍 山城鎮 通化 桓仁 臨江 蓋平
輝南 柳河 新民 新立屯 彰武 法庫 黑山 盤山 錦縣 錦西 北鎮 興城 綏中 義縣 康平 海城
遼陽 營口 岫巖 復縣 遼中 鐵嶺 開原 公主嶺 四平街 昌圖 八面城 通遼鎮 洮南 遼源 台安 名城
長春 哈爾濱 雙城 ▲黑龍江省 省城 巴彥 綏化 ▲直隸省 山海關 留守營 昌黎 ▲山東省 龍口 ▲吉林省 黃縣

▲北京 天津 上海（以上三處通匯銀兩現洋不匯券票）

本號附設倉庫營業廣告

本號爲便利商業工業通融資金起見兼辦貨物抵押放款利息格外公道並於大西關建築倉庫收存貨品一切規則不及備載如承惠顧請臨本號面洽可也

本號營業股 中國電話中三三六號 中三〇八番 倉庫 中國電話一二七八號

元生祥紬緞布疋雜貨莊

和風送至悉春已來去裘而葛又將至矣敝號素抱酬答主顧藉廣招徠之計特由歐美採辦各色上等毛布直貢呢定織蘇杭新式花色鐵機紗時花庫緞各樣閃緞以及鐵機線春文華葛各種紗類花粧品等日所必需者無不齊備批發零售價值從廉各界諸君賜顧者幸祈駕臨則無限歡迎之至也

大連市浪速町
本號主人謹啓 電話長六四八二番

果樹苗秋季發售

敬啓者敝號自代辦各國菓種果樹苗以來已達十有餘載敝號主人有鑒及栽培法各樣累累皆通深蒙各埠紳商造林大家惠顧不勝銘感昨春關東廳爲獎勵造林完善起見特各樣各樹苗嚴加檢查以免前來不良樹苗栽培時受損失用意至善唯檢查手續太嚴令代理之家無法辦理以致有違顧主之雅意也特爲主顧方便起見敝主人親赴日本驗檢優秀樹苗萬望各界秋先行定買較比春天價值盛廉但今秋一班購者日漸增多恐此往價日有漲無落之勢倘有承問栽植之法敝主人必親臨貴地詳細奉告恐未週知謹此聲明登錄目錄郵券二錢念送今春季本主人親赴日本交涉檢查明白俱爲優良而且穩便貨到又並至關東廳農事試驗場檢查二次合格之苗關東廳印證明券給敝園昨年存留特等大梨苗五百餘株名稱廿世紀梨早生赤梨洋梨晚三吉今村秋梨共合取捌概不零售（十月內照減價算）

大連市沙河口巴町七十八番
種苗雜貨商 青記號
金州城西街代理 巨發成
旅順線龍頭驛北徐家屯鐵道西 果樹苗栽培地 青記農園

安東 東邊實業銀行

有獎儲蓄

每月儲洋拾貳元月月有得貳千元之希望
每月儲洋六元月月有得壹千元之希望
每月儲洋參元月月有得伍百元之希望
不得獎者到期還本且給利息萬勿失此良機爲幸

陽歷每月一號開獎詳章索取即奉

大連代理 敷島町遠東行
經理 單立青
電話 六〇五六

新到來之 絕對不用改字加字之 料子打字器

爲正金銀行之推選品

從來時證券支票之金額及其他重要文字時常發生改字除字之弊不正之事件然而如用本器時絕對無有不正事件之發生持有者大之安全可防未來之損害

德國製之優美貼糊玻璃化粧紙品隨優美絕非如他製品之粗陋而且裝潢精緻堅牢決無脫落之患無論書室事務所室均須必行使用之者也樣式甚多不及備述

大連市浪速町大山通角
天野滿書堂文具部
電話 四九九四番 四三〇六番
振替 大連六三番

花柳病特效

新到德國 六〇六

大連市大龍街四十五番地
協和醫院
電話四四二一番

株式會社滿洲銀行

資本金二千萬圓
辦理一般銀行業務及大連市金庫事務
大連市伊勢町二十一番地
電話 四一二一番
振替貯金 大連三三〇番

各支店

大連 大連 金州 普蘭店 皮子窩 瓦房店 鞍山 奉天 同小西關

山縣通支店 小崗子支店 沙河口支店 金州支店 普蘭店支店 皮子窩支店 瓦房店支店 鞍山支店 奉天支店 小西關支店

撫順支店 本溪湖支店 安東支店 新義州支店 東興隆街支店 鐵嶺支店 公主嶺支店 長春支店 吉林支店

除以上所列外日本朝鮮滿洲各樞要地均有通匯處

三井 火災 海上 運送 保險

明治火災 千代田火災 東京火災 東京海上
日本火災 神戶海上運送火災 共同火災
大阪海上火災 橫濱火災海上
大正海上火災

各保險株式會社代理店
三井物產株式會社
大連支店
大連市山縣通一二六號地
電話代表番號七一〇一番

民商事件專門 辯護士 石山憲一

事務所 大連市播磨町十二番地
電話三五八二番

發賣西洋各種紙張　無不歡迎之至望各界之採用西洋各種紙張者速至本社貿易部接洽爲幸
滿洲報社貿易部　電話四〇三四番振替大連三七一二番

大連新聞

錢鈔破綻事件 已被控告矣
屢生不正案前途誠危險 該社之董事不能辭其咎

大連取引所錢鈔信託會社以龍銀破綻問題、同時發生之小切手不支付問題、致惹起同社之內容大暴露、其後爲救衍起見、另行改選新董事、一時將一切糾紛之問題、彌縫過去、其後華商之重要股東中政記公司主任范貴三天興福主邵愼亭、福順厚主任曲子源、安惠棧主許萬亭、福順義羅義堂、雙聚福安春和諸氏、對於同社正式提出告訴狀。故於月之二十四日正午、大連地方法院檢察局、將該社之神成專務召喚、目下正在取調之中、聞其內容係因前任董事、放出明知收回不能之不正放款等背任行爲云、更目下同社之支配人保井康二氏、亦被檢察局之傳問、正在取調(已誌昨報)故以此觀之、將來之錢鈔信託、或因是惹此莫大之紛糾亦未可知、但目下錢鈔市場仍無意外之變更、二十四日依然開行取引云、對於左記控告事件發生、同社之新舊董事均甚爲憂慮、更如前後連任董事以或將被傳審更將特別恐懼矣

許婚因何悔翻

大連市常陸町五十六番地住之苦力李思隆、有女年十八歲、由劉成孝陳慶仁兩名介紹、將女許配與李春發爲妻、言明小洋百五十元、於五月二十二日交八十元、作爲購置衣服首飾之用、於六月十日又交小洋七十元、至期欲行婚娶而李某夫妻、竟不承認其事李春發遂提起訴訟於大連警務署經警署調查、事屬眞實、於二十三日轉交與大連地方法院云、又一說、李某夫妻並未悔婚之意、其中錢財一事、申介紹人從中經手、頗有黑幕云

龍銀存款者代表 訪問安廣社長

龍銀存款聯合大會、於終完之後由各地存款代表者、一同於二十四日午後二時、訪問滿鐵安廣社長、提出別項決議、並決議事項且爲具陳各地存款者之窮狀、對於龍銀開業救濟存款者等事、懇請滿鐵社長努力、於午後三時方始辭去云

龍銀存款者代表 又訪關東長官

龍銀各地存款者代表、一同於二十五日午前八時、赴旅訪問兒玉關東長官、提出別項決議、及其決議事項、且爲具陳各地存款者之窮狀、懇望長官爲之努力、救濟急速開業云

龍口銀行存款者之 聯合會已終了矣
決定之決議案頗强硬

龍口銀行存款者聯合大會之第二日會於二十四日午前九時在大連商業會議所會議室開會、繼續就決議案逐條審議、至正午十二時已將左記決議事項決定矣自午後一時仍繼續審議云

決議文

此次龍口銀行之破綻、對於在東省及山東各地、多數存款者之金融硬塞困苦實不堪名狀更抵本年底僅爲三二月間、果不施以特別救濟之法、則東省各地商業之金融狀況、更不堪聞問矣

決議事項

一、要求明示存款者名簿、於各地實行委員
二、要求開龍銀股東總會、對於整理聽取股東之意嚮
三、求政府之援助、借入整理必要之低利資金、或龍銀與他有力銀行合併、速應存款者之支付、向關係當局及整理委員等要望
四、向關東長官、滿鐵社長、鮮銀、正金、正隆、東拓等方面懇請援助
五、關於整理懇請關東長官東上
六、加入存款者代於現在整理委員中(但中日各一名)
七、希望在龍口銀行有多額債務之整理委員、自發的回避辭退
八、整理以存款者爲主眼、及早完行存款之支付、宜由股東繳納餘股、董事方面凡有債務於該行者、早有清還、要求整理委員爲之盡力
九、於整理案中有存款据置之條件時、絕對的反對
十、在龍銀休業中對於存款者、宜設何等之便法、以通融金融宜向各關係當局及整理委員要求之
十一、整理宜至十一月末完了、倘整理委員之態度緩慢、而遷延時、日及整理案與存款者有不利時即結束存款者講最善之方法
十二、置本部於大連對於各地、通告整理之狀況及其他必要之事務

苦力慘遭活埋
舖設下水道

沙河口電車停留場西方、約在二十日地方、爲舖設下水道計而雇有大連鈴木組之苦力約五十名、掘鑿深溝、至兩丈餘、於二十二日午后五時、突然頽倒、將在中間工作之苦力三名、生埋其內、有齎士發者、正埋於土之容間、約於一時間掘出、劉棋壽頭部尙露地上、約有二時間之工夫、方始掘出、均受微傷孫傳茂埋於土下、約費四時間之工夫、方始掘出立、卽斃命、卽以電話通知沙河口警務支署、即派本村巡查部長及巡查二名、同竹澤醫師、前臨檢驗屍、體歸包工人鈴木組埋葬云

漁夫遇救生還

老虎灘棒錘島譚家屯之漁夫蔣奪祥與韓恒勤、於十五日同其他十數餘名、乘船打魚暴風驟起、將蔣韓兩人所乘之山板吹翻、人不見影、後經搜查不獲、意爲定係溺死、不意該兩人於二十一日乘濟通丸歸來、詢其原故、正被激浪吹翻山板時、適有天潮丸經過其處、即與救上、送至天津日本領事館、由領事館向中國警察交涉、與以路費後、即乘濟通丸歸連云

眞可稱熱心慈善

本埠慈善學校、創設數年、成績頗佳、本因財政支絀、於今庚停課、致欠房東黄學海房租錢若干無法清還、將校中之棹橙底開始了其事、黄學海素以慈善爲懷、又將此項棹橙捐於渡善堂、設立貧民義務學校、使用該校雖經諸善士慷慨捐助、校中器具、多有不整齊之處、經黄學海之捐助、校內煥然一新、如黄學海者造福貧兒誠不淺矣

龍口銀行 繼續休業一月

龍口銀行、爲整理帳簿休業、至本月二十六日滿期、然爲於休業期間內、尙未能整理完結之故、於二十二日經重役會議、更於本月二十七日起、至十一月二十六日止、續行休業一個月間、以期繼續整理云

龍口銀行救濟之 進行仍難有望
負龍銀債務之委員及董事 果能自覺尚有早日復活希望

維者爲救濟大連龍口銀行、該行之整理委員代表者、赴東京向日政府大藏者及其他各關係方面交涉、在未得有同情之際卽以要務一時返連、將該案略加改删、再行東上、此次豫定向日本銀行運動、然而依現在之狀況觀測之、已陷於絕望、當局之所以對龍口銀行救濟上頗爲冷淡者、以龍銀重役及整理委員態度均少誠意、第一如現任重役對於該行之破綻毫無負担責任之意、第二整理委員之多數係龍口銀行(但除去鮮銀、正金、滿鐵東拓等)之大債務者、與該行固定資金有直接之關係、故謂整理案不免有不徹底之虞、果不及早改變上述之態度而謀應急之道、則龍部復活之前途、誠甚遼遠耶

更據近日龍銀存款大會之討議、其協議案中、如哈爾濱提案、整理委員宜加入多數之純存款者、並不以龍銀之債務者爲準、不言可知爲排斥現在之整理委員(龍銀之大債務者使其自然覺悟而辭退、青島之提案中、凡龍行董事在該行有債務者、不問其間接直接、亦不問其如何償還方法、總須令其早速償還一清者、果能依此上二件依次進行之、對於龍銀之救濟上、日政府及各關係銀行或有以諒解之、不然、徒延長時日、與救濟上毫無所補益故某有力者、曾謂果近日再無救濟之曙光、則不提出破產龍銀之申請、誠不爲功也、故當是時之龍銀整理委員中之凡爲龍銀之大債務者宜自發的提出辭職、另換純係大數存款者着手進行、一面龍銀之董事凡欠該行之巨款者、亦當設法償還、以免一旦該行破產之時而受意外恥辱也、如某々董事等多係該行之連任董事、負該行有大數之債務、果不及早設法清還被存款者一旦提出正式之破產申請、或委託辯護士、向之索討以好名之人格非但得受多大之恥辱、或因之者撤去董事之職、名利具失、後悔何從　寄語龍銀負龍銀之整理委員及董事諸君、宜及早履行前記之事項、早日使龍銀之復活、庶於東省金融前途、上有莫大之福利、智敏如某某等曷不急速作這一舉兩得之辭退整理委員、及清償其欠該行之巨款而保其名利俱有之董事一職在也(一存款者談)

奉天安靜如常徵發停止
孫哲生君所談之廣東近事 由奉歸連之傳立魚氏談

近因戰事關係、特赴奉天視察之中華青年會長傳立魚氏、於昨晚歸連、據其所談云、山海關之戰雖未分最後之勝負、然山海關尙在直隸軍之手、而奉天軍已兩面包圍之綜、合各方面情形、奉天軍確已占有七九分之勝利惟最後虎死誰手、則尙不敢所言耳、馮玉祥與奉天已有默契、似係事實、馮軍行動頗堪注目也

傳言奉垣徵發車夫、阻害行旅、實則徵發車夫之事已完全停止、其已被徵發者、皆在戰線後方掘挖戰壕、或運送傷兵、毫無危險給與亦不薄、至於阻害行旅亦非事實以余之經驗、則毫未感受困難、僅見有在城門搜査行李之兵士、而對於人身則未嘗如此在戒嚴時代、倘算平和一般情形尙屬安靜、而奉垣各界人士、對於戰局前途均抱樂觀

此次孫中山先生之令郎孫科君北來、余早接伍梯雲博士來函囑以招待余赴奉卽爲會晤此君、孫君而貌酷肖乃父、頭腦明晰、志氣剛毅、一見即知爲智勇有爲之人孫先生眞可謂有子也。據孫科君談廣州近事云、外人對於廣州商團變亂情事、多有誤會、甚至有謂粵政府摧殘民意者、實則粵政府向以民權爲重、提唱尊重之不暇、雖有反而摧殘之理、原來廣洲商團司令陳廉伯、與叛逆陳烱明、密通消息、陰謀顚覆事政府未曾依法呈報、密運大批軍械入境、軍政府爲防患計、當然加以取締、廣洲市商民三三四萬戶、入商團者不過二三千家、故所謂罷團、亦不過最小之一部分、彼陳廉伯等、於事件已經圓滿解決之後、又復藉端破坏歸路、負固作亂、並迫歷全市使之罷業、無非爲陳烱明之傀儡、又雖多數之民意哉、據最近來電、軍政府已於本月十四日、將暴動之商團用武力解散、刻下亂源既去、人心大定安靜如常云々孫科君並擬日後來連一遊藉與中日人士把晤此願亦需要耳

野依氏力說中日間親善
對於兩國人之是非直言無隱

日本之實業之世界社社長野依秀一、於廿三日晚午後七時、在市內敷島町日本基督教青年會講演因中國青年均極歡迎、滿場聽者中日人士、約有百五十名之多由王景沐氏譯成華語、野依氏登台略謂

世界人類、均應親善、不止中日兩國爲然也、而中日兩國親善、理所當然、本無說明之必要、惟中日兩國人中、猶有誤解者、不得不再述之、於茲提倡中日親善之際、日本覺有排斥華工入境之舉爲是耶爲非耶日人以美國移民法係排斥日人對於美國痛恨切齒然胡不思日本之排斥華人而華人能不切齒痛恨日本乎按美日不同種加以排斥、猶可說也、若日本之與中國、乃兄弟之邦、殊無排斥之理由、日人只知責人、不知責己、果能以美國爲鑒、則中日親善、未可遽抱悲觀也、華人每自詡爲大國人、殊不知國固大矣、而貧弱特甚、雖誇張無益也、有如富戶流爲乞丐後仍稱曰、我是財主、其誰加以救濟乎、中國正須日本援助之時、不得徒自詡爲大國人也、譬由地中掘出之髑骨、爲動物之最大者、今則何如、已滅種矣、大又何益、且嘗以日本之文物制度、皆傳自中國、華人即以此輕視日人、然日人富於模仿性、物質方面皆仿傚西洋遂日進於富强、爲當今之一等國、又爲可輕視哉、中國地大物博誠堪羡慕、惟人才甚少、是其缺點、若日本則與中國適相反、苟互相提攜、互相經營截其所長、補其所短實行中日親善、以期共存共榮、乃兩國之利害可至於富强之域焉、日人有謂中國富强、爲日本之害殊不知中國富强、則日本有富强之隣邦保護可免外人之壓迫凌辱華人亦有謂與日本協力開發富源、於華人無益、然滿鐵設立以來、植林採礦、富源日闢、每年由滿洲出口貨物、多於入口貨兩倍、所獲之利、非滿鐵獨享、華人亦大沾其實惠觀夫奉天財政、積蓄竟達兩千萬元之多、雖直接取自農民、而間接與開闢富源、自不無關係、日本開闢富源、非有侵畧野心、乃爲圖双方之利益也、日本之必須開闢滿蒙富源者、以日本地少人多內地不能容積不得不至國外以謀生活、而又以滿蒙地方、最爲接近、依自然趨勢所以來至滿蒙滿瓶壓水任其流溢、而不可遏止也、旅大地方、本屬中國領土、俄人占去、日本奪於俄人之手、非奪於中國之手、經營迄今、二十餘年矣、但不能以此爲理由、卽久假不歸也、苟中國政治清明軍警程度優良、足以保衛地方、日本亦極願返還、不過現在尙未至其時也今次各地戰起、要入調者。皆來避難、如旅大亦由中國管理、共奈亂亦與他處同、倘有現在之治安現象歟、從茲以後、中國宜力求整頓內政、不致長此糾紛、日本將不待要求返還、而返還之矣、又二十一條問題、日本殊屬非是、實中日親善之大障礙云云

氏對於中日兩國間之情形、是者以爲是、非者非之、直言無隱、如能人盡力提倡、自不難達到眞正之中日親善目的也、氏猶謂如以其說爲是、請即實行、并廣爲傳播而氏歸國後、亦將以其說進於當局、如對其說有加批評者、可逕至實業之世界社付刊、以供衆人研究

經濟欄

東鐵已銳減南路之運輸
受戰事之影響運哈貨物寥寥

東鐵近日以來、南路輪運大見退化、比較戰事以前、每日運發之收入、可少五分之二、東鐵東西南三路運輸、向以南路昌旺、纖路上之收入、亦視此爲基礎、自戰端一開、混上貨物不來哈、南路終點之長春站、每日幾々無貨物裝運、雖有些許雜貨物運來、然爲數甚屬寥々、本埠及北滿等地、出產大豆小麥、亦因風雲緊急之故、不敢裝運南下、大連營口出口貨物之豆餅、油類、均仰給於本埠、現亦有停運狀態、調査近三週以來、所見出口貨物增加者、不過面粉、及高粱爲多耳、因此種物品前線及奉天附近各地頗爲需要耳

錢糧商情

銀票依然、極呈混沌之勢、雖似稍有台頭之望、然爲時日之問題也、特產界所與之打擊、未免頗大、大豆與豆餅之行情、遂行益趨於蕭閑地步矣

▲既由一般人之眼光觀之、則市場現在之情形、實呈從來例所未有之惡現象、惟豆油因爲輸出頗盛、故其行情、續爲上提、則於大豆豆餅、於隱々之中、稍呈活氣云

▲豆油之近期物、三井三菱等家仍然盛以買賣、因此油行上漲亦有由也、至高粱一項、亦行漸爲上提、近期物不絕直向天津輸送、雖然則特產市況、依舊蕭閑云

▲所到特產、較甚減少、大豆到九十七車、豆餅二十車、高粱七十五車、錢鈔中之上海標金稍漲、至二百四十二兩七、銀票亦爲稍提、倫敦銀塊、爲三十五片四分一金票未見騰落云

商情(廿四日)

特產行市

▲大豆(早市)

十月限	五三九〇	五四三〇	五三九〇	五四一〇
十一月限	五三三〇	五三七〇	五三三〇	五三六〇
十二月限	五一七〇	五二四〇	五一七〇	五二三〇
所成數	六十四車			

▲豆餅

十一月限	一六四五	一六四五	一六三五	一六四五
十二月限	一六七〇	一六七〇	一六六〇	一六七〇
一月限	一六八〇	一六八五	一六八〇	一六八五
二月限	一七〇〇	一七〇〇	一七〇〇	一七〇〇
所成數	九萬二千片			

▲豆油

十月限	一八二〇	一八二〇	一八一〇	一八一〇
十一月末	一八一〇	一八一〇	一八一〇	一八一〇
十二月限	一八〇五	一八〇五	一八〇〇	一八〇〇
一月限	一七九〇	一七九〇	一七九〇	一七九〇
二月限	一七〇〇	一七〇〇	一七〇〇	一七〇〇
所成數	八千五百箱			

▲高粱

十月限	二九五〇	二九九〇	二九四〇	二九九〇
十一月限	三〇九〇	三一一〇	三〇七〇	三一〇〇
十二月限	三〇九〇	三一四〇	三〇九〇	三一四〇
一月限	三一二〇	三一五〇	三一二〇	三一五〇
所成數	七十車			

▲大豆(晚市)

十月限	五四六〇	五四九〇	五四六〇	五四九〇
十一月限	五四〇〇	五四〇〇	五四〇〇	五四〇〇
十二月限	五三三〇	五三五〇	五三三〇	五三五〇
所成數	二十二車			

▲豆餅

十二月限	一六七五	一六九〇	一六七五	一六八〇
一月限	一六八五	一七一〇	一六八五	一七〇五
所成數	四萬五千片			

▲高粱

十月限	三〇四〇	三〇四〇	三〇三〇	三〇〇〇
十一月限	三一三〇	三一三〇	三一三〇	三一三〇
十二月限	三一八〇	三一三〇	三一六〇	三一六〇
一月限	三一八〇	三一八〇	三一六〇	三一六〇
所成數	三十七車			

錢鈔行市

廿七限(開行 一四二九〇 最高 一四三三〇／最低 一四二六五 散行 一四二九〇)
所成數 百四十一萬圓
十三日限(開行 一四二六五 最高 一四三一五／最低 一四二六五 散行 一四二九〇)
所成數 二百九十八萬圓
鈔換金 百四十二圓二十錢
銀換小洋 百十八圓二十錢
金換小洋 八十三圓六十五錢

先物(晚市)
廿七限(開行 一四三一〇 最高 一四三一五／最低 一四二六〇 散行 一四三〇〇)
所成數 八十一萬圓
十三日(開行 一四二九〇 最高 一四三一〇／最低 一四二七〇 散行 一四二八〇)
所成數 百五萬圓
銀換金 百四十二圓七十錢
銀換小洋 百十九圓二十五錢
金換小洋 八十三圓七十五錢

綿絲行市

十月	三四九、〇	三四七、〇
十一月	三二九、〇	三二七、九
十二月	三一九、一	三一七、九
一月	三一〇、三	三一〇、九
二月	三〇八、三	三〇八、二
三月	三〇七、二	三〇一、〇
四月	三〇七、〇	三〇七、五

本院專治　齒科及口腔外科諸症
本院特點　完全消毒、技術優美、器械完備
診療時間(自上午九時起)(至下午十時止)
大連市紀伊町十三號地(電車道)
秋山齒科醫院
院長齒科醫學士秋山直
電話四二一九番

慶泉堂修築落成開幕廣告
敝澡塘開基以來多蒙紳商惠顧不勝感激邇來市面消疎尤賴諸君蘢佑敝東勿克爲酬故不惜重資重新建造按設特別西式男女官盆理髮新機轉盤椅子等屋內重新潔淨應酬格外謹愼以達諸公之雅意於萬一定於夏歷本月二十六開市此佈
大連市監部通　電話四六五六
慶泉堂主人

萬春號新到皮貨特別大賤賣
本號專辦各種皮貨海龍大領貂皮襖紅狐腿大狐順腿獾皮水獺皮猞絨襖灰鼠皮襖豹皮狼皮灘羊皮襖倭刀腿玄狐白狐皮無不齊備兼代挖補彈洗新舊皮襖整舊如新並設有成衣包做各種衣服手工低廉務望各界諸君駕臨惠顧不勝歡迎之至恐未週知特此聲明
大監部通吉野町口一一一番地
本號主人淩阜堂謹啓
電話六四〇七

敬啓者年來連埠生意蕭條百業不振我理髮一行更不堪言狀時下又有一般同人手提夾包延門逐戶到處私行減價及頂做他家主顧者大有數不勝數之勢本組合爲維持信用定價劃一起見自登報日起凡我同行倘再有私行減價或種種不正行爲如經同行及本組合查出必按章究辦決不寬貸恐未盡　特此聲明
大連市小崗子大龍街五番地
理髮業組合事務所啓

共同火災保險株式會社
太平洋(上海火災)保險株式會社
日本簡易(火災)保險株式會社
大同生命保險株式會社
橫濱生命保險株式會社
火災　海上　生命
風船、滊船、保險
運送貨物及船體保險(保險費十分克己)
大連市北大山通　代表　川畑保險部
電話四三八
振替大連二五二〇
薪金社員募集

改正時刻 一月一日改正 線

9.00 11.45 / 10.30 — / 9.12 12.01 / 10.42 — / 9.14 12.04 / 10.44 — / 9.35 12.15 / 10.55 — / 9.31 12.35 / 11.00 — / 11.15 2.13 / 12.44 — / 11.22 3.00 / 12.47 — / 11.31 3.11 / 12.57 — / 11.50 3.33 / 1.17 — / 12.19 4.41 / 1.48 — / 12.55 6.10 / 2.27 — / 1.28 7.08 / 3.08 — / 2.43 8.50 / 4.36 — / 2.50 — / 4.60 — / 3.18 — / 5.25 — / 3.38 — / 5.50 — / 4.10 — / 6.39 — / 4.45 — / 7.15 — / 7.00 11.00 / 8.10 — / 7.33 — / 9.37 — / 12.0 / 10.18 — / 12.1 / 10.4 — / 8.30 1.14 / 11.35 — / 8.45 1.10 / 1.45 — / 2.35 / 1.31 — / 10.10 3.10 / 2.25 — / 10.54 3.58 / 3.20 — / 11.00 4.08 / 3.30 — / 4.28 / 3.53 — / 11.19 4.31 / 4.12 — / 11.21 4.41 / 4.05 — / 12.33 6.17 / 6.04 — / 12.40 6.19 / 6.7 — / 12.48 6.33 / 6.20 — / 12.49 6.33 / 6.27 — / 1.00 6.45 / 6.40 —

順線

10.15 12.40 / 6.10 7.21 / 10.18 12.53 / 6.23 7.30 / 10.19 12.54 / 6.24 7.31 / 10.34 1.10 / 6.39 7.44 / 10.47 1.22 / 6.51 — / 11.06 1.41 / 7.11 — / 11.20 1.55 / 7.25 8.20 / 7.40 10.10 / 4.30 6.55 / 10.26 / 4.46 7.12 / 10.46 / 5.05 7.31 / 10.50 / 5.17 7.54 / 8.31 11.12 / 5.32 8.00 / 8.33 11.13 / 5.33 8.03 / 8.40 11.25 / 5.45 8.15

口線

5.00 9.00 / 2.40 5.50 / 5.35 9.35 / 3.15 6.25 / 7.00 11.00 / 3.45 7.10 / 7.35 11.35 / 4.20 7.45

順線

9.10 12.40 / 8.30 9.30 / 11.20 2.35 / 8.10 11.50 / 9.35 12.10 / 6.50 9.05 / 11.00 2.05 / 8.25 11.00

線本線

10.50 8.00 / 10.25 7.45 / 10.50 8.05 / 10.10 7.50 / 5.35 9.30 / 6.55 9.40 / 7.15 10.00 / 6.50 8.10

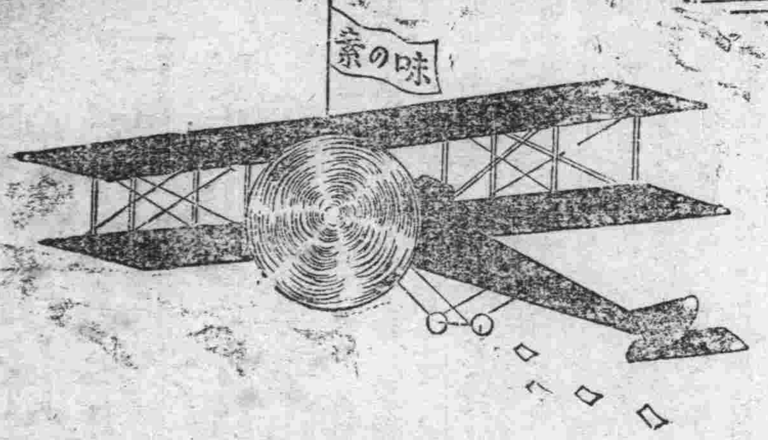

銷去如飛

現在使用味之素做菜的家增多所以銷去如飛
現在會理財的人家愛用味之素所以銷去如飛
現在各家庭都知道味之素的效所以銷去如飛
現在不論飯館醬園多用味之素所以銷去如飛

▲味之素正係應用最新學術多年攷究始所大成當以小麥之精華精製文化的調味料

調味精粉

味の素

(味之素)

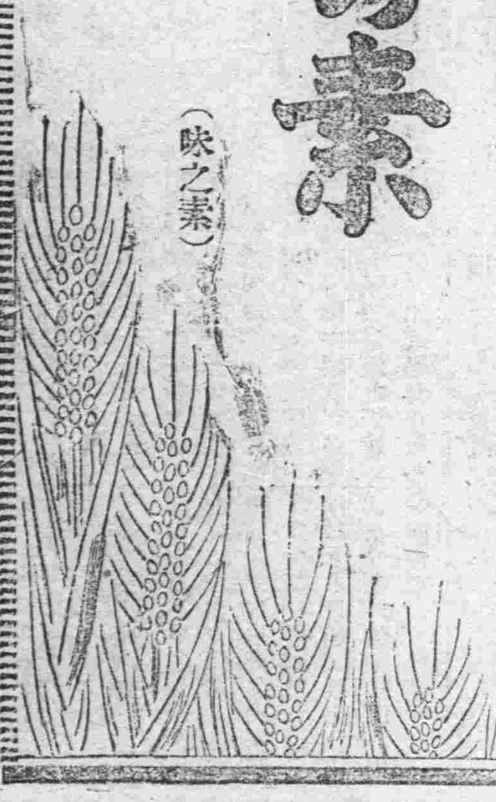

偉效

味之素不論烏龍邪穢菜湯又醬醬油酒茶都可以應用一匙味力有十倍且價亦賤時

哈郎淋濁丸

此哈郎淋濁丸之成是花柳專門大醫有名先生多年研究　業經實驗又採用於二十世紀發明最新之藥爲主誠心虔製不論急性慢性之五淋白濁膀胱加答兒　副睪丸炎及婦人之患赤白帶下與尿管不舒暢等症皆可治之　確是殺菌防腐之珍奇之靈劑　且不傷及之患者胃部與腸臟等并於同時現清血補身之効　此藥乃用新式藥片製法便服用與携帶頗爲利便存心欲救患者　非圖射利之物　凡以患急性慢性淋之疾者不論病之輕重務宜試服此哈郎淋濁丸以證本藥房之言之不謬

主治功能

白濁赤濁　小便不通　尿道腐爛　尿中混血　龜眼封閉　膿液淋漓　陰莖紅腫　膀胱發熱　膀胱受濕　尿意頻促　夜夢遺精　尿後出血　婦人赤白帶以及消渴等大凡之濁一切諸症均可服其効驗之靈妙無比其右者矣

服用法

每日應服三次　每次二片　應在食後服用　以開水送下　倘病性急甚疼痛難忍者　宜服一日三次每次四片　其効更迅速也

淋症患者特別爲留神事如左

輕症之人即初受病者連服哈郎淋濁丸七日　立能全保痊無復發之事也　重症之人應當連服之大約一百天可見其効無論輕重之患者凡酒不可飲辛辣之品萬不可食　如濃茶珈琲之類亦少用爲妙　務柔順能滋養之品而常食之　倘淋症患者交合乘車急行搬運等切不可爲之　以及能發作人之情念之物與書籍皆不可觸目　無論輕重之患此者不分男女　雖見全治可服哈郎淋濁丸仍須謹慎以上所述諸事并可靜養身體嚴戒亂食燥性烈質猛氣之諸物　惟有菜蔬淡物甚妙乞勿等閑視之　淋症患者若經數月未得痊癒者　雖云不覺痛痒自然小便滯流其濁或因淋症而變成花柳大症等之人　則其病實屬難治之矣　惟有採買哈郎淋濁丸時併用哈郎濟血丸可保盡掃驅除積滯之毒根而占安也　凡併服哈郎淋濁丸與哈郎濟血丸患者應於一日服用三次其服法如左

哈郎淋濁丸早午晚於食之前半點鐘每次服二片哈郎濟血丸早午晚於食後之半點鐘每次服八丸以冷水或開水送下

各地藥店に取次販賣す　發賣本舖　大阪清水谷西之町　順和公司

此の哈郎淋濁丸は獨逸有名大醫の秘方に係る最新最良の淋病消渇藥にして急性症は勿論如何なる痼疾の慢性症にても二三週間にて治癒する事實に不思議の靈藥なり殊に本劑は最新の學理に依り調劑したる錠劑なれば服用に便利にして連服するも決して胃腸を害する事なく直ちに胃部にて消化し淋毒菌を撲滅せしめ痛を去り膿を止め小便を通ぜしむる等理想的の治淋良藥なり

服用法及び養生法

毎日食後三十分間を經て二錠宛一日三回湯又は清水にて服用すべし急性症にて多量の膿汁の洩し痛み甚しき時は毎回四錠宛一日三回服用すれば其の効一層迅速なり

淋病患者は常に清潔を旨とし膿汁を眼に入らざる樣注意すべし又交接を禁じ飲酒を禁じ餘り鹽からきもの油こきもの辛きもの等を禁ずべし

藥價　大瓶大洋貳元　中瓶大洋壹元貳角　小瓶大洋六角

水土惡劣以致身患疾病

有著名官紳曾患斯疾由韋廉士大醫生紅色補丸得痊治愈現今學家老少全賴是丸之功力均得康強安樂矣

往往有人詢及韋廉士大醫生紅色補丸暑熱天氣及熱帶地方服用有功效否答之曰是丸在熱帶地方均稱爲補血靈藥已歷二十餘年之久通行暢銷於緬甸錫蘭暹邏爪哇蘇門答臘以及南洋羣島南美洲亞非利加洲以及其他熱帶各國均有奇效也吳君再之現充廣州灣華民審判廳繙譯文案等職前清時代歷任廣西縣知事及桂林洋務鐵路交涉礦政等局要差民國元年任兆海洋務局二年任高要知事及昌化知事等缺其來函云自前清光緒年間弟充當廣西邊防各差時因彼處水土劣惡以至病成長寒之症當時險遭庸醫之手後得敝友薦購貴大醫生紅色補丸二瓶不數日自覺精神活潑實藥到回春也嗣後有病即服屢服屢效無不應驗是以家內老少均服此丸每年所用不下數十打即以爲仙丹同視多因家中各人服之有效諸疾皆除實賴韋廉士大醫生紅色補丸之功也鄙人無以爲報特具寸楮聲明謝忱韋廉士大醫生紅色補丸非但在熱帶水土及天氣炎暑之處俱有功效即逐日在寒帶各處天下各國無分寒暑莫不通行暢銷爲天下馳名血薄如水腦筋疲乏所救各症之聖藥凡經售西藥者均有出售或直向上海江西路六十號韋廉士醫生藥局函購一瓶大洋一元五角每六瓶大洋八元郵力在內

廣洲灣華民審判廳吳再之先生玉照

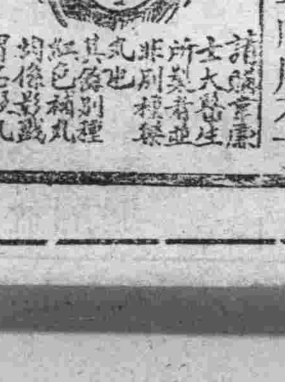

韋廉士大醫生

閣下需閱此小書今日即可來信索取不費分文也

茲有精美衛生小書名曰體壯力強如何可得由大力士王子平先生著如欲索取祗需寄一明信片註明姓名住址寄至敝局莫不即班郵奉也

此女孩之腹痛因蛔蟲之故也

現已十分全愈深感嬰孩自己藥片之奇功

小兒若患蛔虫於肚腹之內有害於身體非淺因飲食不能得滋養之實效所食皆養活蛔虫矣嬰孩自己藥片之功力能驅除蛔蟲能使小兒腸胃有序也山東濟南高等審判廳蔣友于先生來函云小女媚霞本年五月由皖省隨敝內到京後常患腹痛而黃肌瘦有友爲予言貴局所售之嬰孩自己藥片甚佳當即專函購取一瓶照仿單試服二次即便下蛔蟲數條現在不特腹痛全愈且血氣充足精神活潑非貴藥品精良效力宏大曷克臻此因特草書致言敬表謝忱嬰孩自己藥片係韋廉士醫生爲嬰兒及小孩特致之靈藥凡經售西藥者均有出售或直寄郵票大洋六角至上海江西路六十號韋廉士醫生藥局原班郵奉藥片一瓶可也郵力在內每六瓶大洋三元

家傳秘法

四海馳名

登錄商標　赤馬印

專治男女哮喘氣急多痰嗆血感冒熱病各種喉症諸醫束手百藥罔効服用此散立刻見効眞水火既濟之良方也

(肺病豫防劑)

發售處　營口　大連　東瀛大藥房

哮喘感冒靈藥

祛痰散

發行人　編輯人　印刷人